

KATA PENGANTAR

Assalamu'alaikum Wr. Wb

Yang Terhormat Bapak Bupati Kabupaten Sleman

Puji dan syukur kehadirat Allah SWT, Tuhan Yang Maha Esa, karena atas karunia hidayah dan nikmat-Nya kepada kita semua, sehingga kami dapat menjalankan tugas dan kewajiban kami selaku pengemban amanat masyarakat. Shalawat serta salam semoga selalu dan senantiasa dilimpahkan kepada Nabi Muhammad SAW yang menjadi sauri tauladan bagi kita semua.

Tidak terasa waktu yang terus berjalan hingga tiba saatnya kami sampaikan Laporan Penyelenggaraan Pemerintahan Desa Akhir Masa Jabatan (LPPD-AMJ) periode 2013-2019 yang merupakan kewajiban kami selaku Kepala Desa untuk disampaikan kepada Bupati Sleman sebagai wujud transparansi jalannya pemerintahan di Desa serta pertanggungjawaban terhadap tugas pokok dan fungsi aparat pemerintah desa dalam bidang Penyelenggaraan Pemerintah Desa, Pembangunan Desa, Pembinaan Kemasyarakatan dan Pemberdayaan Masyarakat serta Penanggulangan Bencana, Keadaan Darurat dan Mendesak Desa. Laporan ini disusun secara formal untuk memenuhi ketentuan dalam Undang-Undang Nomor 6 Tahun 2014 tentang Desa, sebagaimana ketentuan Pasal 27 huruf a dan b.

Dengan segala keterbatasan yang dimiliki, laporan ini akan kami sampaikan secara sistimatis sesuai dengan ketentuan sebagai berikut:

- Bab I : Pendahuluan, berisi dasar hukum, gambaran umum penyelenggaraan pemerintahan desa, kondisi geografis, demografis dan kondisi ekonomi serta potensi desa.
- Bab II : Kebijakan Pemerintahan Desa, berisi visi dan misi, strategi dan arah kebijakan serta prioritas pembangunan desa.
- Bab III : Program Kerja Penyelenggaraan Pemerintahan Desa, berisi ringkasan pelaksanaan program kerja dari berbagai bidang yang mengacu pada Rencana Kerja Pemerintah Desa dan Rencana Pembangunan Jangka Menengah Desa.
- Bab IV : Pelaksanaan Anggaran Pendapatan dan Belanja Desa, berisikan produk hukum desa terkait APBDes, Realisasi APBDes dan kebijakan pengelolaan pendapatan dan belanja desa dari tahun ke tahun.
- Bab V : Keberhasilan yang dicapai, belum tercapai, permasalahan yang dihadapi dan upaya atau solusi yang ditempuh. Berisi ringkasan penjabaran dari lima bidang penyelenggaraan pemerintahan desa.
- Bab VI : Rencana Penyelenggaraan Pemerintahan Desa Dalam Jangka Waktu Lima Bulan Sisa Jabatan, berisikan program kerja yang akan dicapai.
- Bab VII : Penutup.

Laporan ini diharapkan dapat memberikan gambaran kepada berbagai pihak tentang berbagai capaian kinerja dalam penyelenggaraan pemerintahan desa di Desa Banyuraden dari tahun 2013 sampai dengan tahun 2019 serta gambaran program kegiatan di lima bulan terakhir masa jabatan Kepala Desa. Laporan ini juga merupakan wujud transparansi dan akuntabilitas Pemerintah Desa Banyuraden dalam melaksanakan berbagai urusan yang menjadi kewenangan dan ketugasan Pemerintah Desa.

Dalam penyampaian Laporan ini kami telah berusaha semaksimal mungkin, tetapi kami juga menyadari prakteknya dalam proses memberikan pelayanan dan pemenuhan kebutuhan masyarakat sesuai target yang ditetapkan dalam RPJM dan RKP Desa, masih banyak menghadapi kendala sehingga hasil yang dicapai masih jauh dari sempurna. Hal ini tentu karena kelemahan dan kekurangan kami yang masih banyak memerlukan kritik, arahan, bimbingan dan pembinaan dari berbagai pihak.

Akhirnya, kami menyampaikan penghargaan yang setinggi-tingginya kepada seluruh masyarakat Desa Banyuraden yang telah bersama-sama dengan pemerintah desa dalam upaya membangun desa dan kami juga mengucapkan terima kasih kepada berbagai pihak yang telah mendukung dalam penyelenggaraan pemerintahan desa di Desa Banyuraden. Semoga Allah SWT Tuhan Yang Maha Esa selalu melimpahkan segala rahmat dan petunjuk-Nya sehingga untuk tahun kedepan jalannya pemerintahan di Desa Banyuraden dapat berjalan lebih baik dan berkualitas.

Banyuraden, 21 Juni 2019
Kepala Desa Banyuraden

TTd
SUDARISMAN, ST

DAFTAR ISI

KATA PENGANTAR	i
DAFTAR ISI	iii
DAFTAR TABEL	iv
DAFTAR GAMBAR	v
BAB I PENDAHULUAN	1
A. Gambaran Umum Desa	2
a. Organisasi Pemerintahan Desa	2
b. Kondisi Geografis	7
c. Kondisi Demografi	9
d. Kondisi Ekonomi	11
e. Potensi Desa	13
BAB II KEBIJAKAN PEMERINTAHAN DESA	16
A. Visi Misi Penyelenggaraan Pemerintahan Desa	16
B. Strategi Kebijakan Desa	17
1. Strategi Pembangunan Desa	17
2. Arah Kebijakan Desa	18
C. Prioritas Desa	19
BAB III PROGRAM PENYELENGGARAAN PEMERINTAHAN DESA	21
A. Program Kerja Bidang Penyelenggaraan Pemerintahan Desa	21
B. Program Kerja Bidang Pelaksanaan Pembangunan Desa	23
C. Program Kerja Bidang Pembinaan Kemasyarakatan Desa	27
D. Program Kerja Bidang Pemberdayaan Masyarakat Desa	29
E. Program Kerja Bidang Tak Terduga	32
BAB IV PELAKSANAAN ANGGARAN PEDAPATAN DAN BELANJA DESA ..	33
A. Peraturan Desa Terkait APBDes	33
B. Rincian Anggaran Pendapatan dan Belanja Desa	34
C. Arah Dan Kebijakan Pengelolaan Pendapatan Dan Belanja Desa	36
BAB V KEBERHASILAN, PERMASALAHAN DAN SOLUSI	41
A. Keberhasilan Yang Dicapai	41
I. Bidang Penyelenggaraan Pemerintahan Desa	41
II. Bidang Pelaksanaan Pembangunan Desa	43
III. Bidang Pembinaan Kemasyarakatan Desa	44
IV. Bidang Pemberdayaan Masyarakat Desa	44
B. Permasalahan Yang Dihadapi	45
C. Solusi	47
BAB VI RENCANA PENYELENGGARAAN PEMERINTAHAN DESA DALAM JANGKA WAKTU LIMA BULAN	49
BAB VII PENUTUP	51

DAFTAR TABEL

Tabel 1.1	Susunan Perangkat Desa Banyuraden	2
Tabel 1.2	Susunan BPD Desa Banyuraden	3
Tabel 1.3	Susunan Organisasi TP PKK Desa Banyuraden	4
Tabel 1.4	Susunan Organisasi Karang Taruna Desa Banyuraden	4
Tabel 1.5	Susunan Organisasi LPMD Desa Banyuraden	5
Tabel 1.6	Susunan Pengurus RT dan RW Desa Banyuraden	6
Tabel 1.7	Wilayah Administrasi Desa Banyuraden	8
Tabel 1.8	Jumlah Penduduk Desa Banyuraden Tahun 2013-2019	10
Tabel 1.9	Mutasi Penduduk Desa Banyuraden Tahun 2013-2019	10
Tabel 1.10	Jumlah Penduduk Menurut Jenjang Pendidikan	10
Tabel 1.11	Jumlah Penduduk Berkebutuhan Khusus	10
Tabel 1.12	Struktur Perekonomian Desa Banyuraden 2013-2019	11
Tabel 1.13	Sarana Dan Prasarana Desa Banyuraden	11
Tabel 1.14	Mata Pencaharian Penduduk Desa Banyuraden	12
Tabel 1.15	Hasil dan Luas Produksi Tanaman Pangan	13
Tabel 1.16	Hasil dan Luas Produksi Tanaman Buah-Buahan dan Perkebunan	13
Tabel 2.17	Prioritas Pembangunan Desa	19
Tabel 4.18	Peraturan Desa Terkait APBDes / Keuangan Desa	33
Tabel 4.19	Rincian Anggaran Pendapatan dan Belanja Desa Tahun 2013-2019	34
Tabel 4.20	Rincian Perubahan Anggaran Pendapatan dan Belanja Desa Tahun 2013-2019	35
Tabel 4.21	Rincian Realisasi Anggaran Pendapatan dan Belanja Desa Tahun 2013-2019	35
Tabel 5.22	Produk Hukum Desa	41
Tabel 5.23	Media Informasi Desa	42
Tabel 5.24	Prestasi Desa	42

DAFTAR GAMBAR

Gambar I.I	Bagan Susunan Organisasi Perangkat Desa Banyuraden	2
Gambar I.II	Peta Wilayah Desa Banyuraden	8

BAB I

PENDAHULUAN

Dengan berakhirnya masa Jabatan Kepala Desa Banyuraden periode 2013-2019 pada bulan November tahun 2019, Kepala Desa menyampaikan Laporan Penyelenggaraan Pemerintahan Desa Akhir Masa Jabatan (LPPD-AMJ) dengan mengacu pada ketentuan Undang-Undang Nomor 6 tahun 2014 tentang Desa, sebagaimana ketentuan Pasal 27 huruf a dan b.

Materi LPPD-AMJ adalah ringkasan LPPD yang disampaikan kepada Bupati setiap akhir tahun anggaran. Materi yang dilaporkan disusun berpedoman pada ketentuan Peraturan Menteri Dalam Negeri Nomor 46 Tahun 2016 tentang Laporan Kepala Desa Pasal 6 ayat (1) dengan substansi atau materi sekurang-kurangnya berisi laporan penyelenggaraan pemerintahan desa selama masa jabatan dan rencana kegiatan dalam kurun waktu 5 (lima) bulan sisa masa jabatan. Adapun landasan penyusunan LPPD-AMJ meliputi:

1. Undang-Undang Nomor 6 Tahun 2014 tentang Desa;
2. Undang-Undang Nomor 23 Tahun 2014 tentang Pemerintahan Daerah, sebagaimana telah diubah dengan Undang-Undang Nomor 9 Tahun 2015 tentang Perubahan Kedua atas Undang-Undang Nomor 23 Tahun 2014 tentang Pemerintahan Daerah;
3. Peraturan Pemerintah Nomor 43 Tahun 2014 tentang Peraturan Pelaksanaan Undang-Undang Nomor 6 Tahun 2014 tentang Desa, sebagaimana telah diubah dengan Peraturan Pemerintah Nomor 47 Tahun 2015 tentang Peraturan Pelaksana Undang-Undang Nomor 6 Tahun 2014 tentang Desa;
4. Peraturan Pemerintah Nomor 60 Tahun 2014 tentang Dana Desa Yang Bersumber Dari Anggaran Pendapatan Dan Belanja Negara, sebagaimana telah diubah dengan Peraturan Pemerintah Nomor 8 Tahun 2016 tentang Perubahan Kedua Atas Peraturan Pemerintah Nomor 60 Tahun 2014 tentang Dana Desa Yang Bersumber Dari Anggaran Pendapatan Dan Belanja Negara;
5. Peraturan Menteri Dalam Negeri Nomor 114 Tahun 2014 tentang Pedoman Pembangunan Desa;
6. Peraturan Menteri Dalam Negeri Nomor 84 Tahun 2015 Tentang Susunan Organisasi Dan Tata Kerja Pemerintah Desa;
7. Peraturan Menteri Dalam Negeri Nomor 46 Tahun 2016 tentang Laporan Kepala Desa;
8. Peraturan Menteri Dalam Negeri Nomor 20 Tahun 2018 tentang Pengelolaan Keuangan Desa;
9. Peraturan Daerah Kabupaten Sleman Nomor 2 Tahun 2016 tentang Pengelolaan Sumber Pendapatan Desa;
10. Peraturan Bupati Sleman Nomor 23 Tahun 2017 Tata Cara Pengelolaan Aset Desa;

11. Peraturan Bupati Sleman Nomor 49.1 Tahun 2017 tentang Siklus Tahunan Desa;
12. Peraturan Bupati Sleman Nomor 31 Tahun 2018 tentang Pengelolaan Keuangan Desa;
13. Peraturan Bupati Sleman Nomor 31.1 Tahun 2018 tentang Pedoman Penyusunan Anggaran Pendapatan dan Belanja Desa Tahun Anggaran 2019;
14. Peraturan Bupati Sleman Nomor 34 Tahun 2018 tentang Daftar Kewenangan Desa Berdasarkan Hak Asal Usul Dan Kewenangan Lokal Berskala Desa;
15. Peraturan Bupati Sleman Nomor 7.2 Tahun 2019 tentang Perubahan Atas Peraturan Bupati Nomor 30.1 Tahun 2018 Tentang Penghasilan Kepala Desa, Perangkat Desa Dan Staf Perangkat Desa;

A. GAMBARAN UMUM DESA

a. Organisasi Pemerintahan Desa

Susunan organisasi pemerintahan di desa terdiri dari Perangkat Desa, BPD dan Lembaga Desa. Dalam perjalanan satu periode jabatan Kepala Desa 2013-2019 susunan organisasi pemerintahan di desa banyak mengalami pergantian. Pergantian dikarenakan karena kondisi meninggal dunia, purna tugas, pengunduran diri dan pengisian baru. Adapun susunan organisasi pemerintahan desa Banyuraden sesuai dengan kondisi terkini pada saat disusunnya laporan ini sebagai berikut:

Tabel 1.1 Susunan Perangkat Desa Banyuraden

No	Jabatan	Nama	Ket	Nomor SK
1	Kepala Desa	Sudarisman, ST	Terisi	450/Kep.KDH/A/2013
2	Sekretaris Desa	Hendy Indra Utama, SIP	Terisi	No. 42 Tahun 2017
3	Kasie Pemerintahan	Suprihono, SH	Terisi	No. 7 Tahun 2017
4	Kasie Kesejahteraan	Rahmat Fitri H, SE	Terisi	No. 8 Tahun 2017
5	Kasie Pelayanan	Muhajir	Terisi	No. 9 Tahun 2017
6	Kaur Keuangan	Muryaniati	Terisi	No. 10 Tahun 2017
7	Kaur TU dan Umum	Lanjar Rukinah	Terisi	No. 11 Tahun 2017
8	Kaur Perencanaan	Sulung Pramono	Terisi	No. 12 Tahun 2017
9	Dukuh I	Sidig Wijanarko, A.Md	Terisi	No. 13 Tahun 2017
10	Dukuh II	Jumakir	Terisi	No. 14 Tahun 2017
11	Dukuh III	Amin Achmadi	Terisi	No. 15 Tahun 2017
12	Dukuh IV	Hadi Istanto	Terisi	No. 16 Tahun 2017
13	Dukuh V	Parjuli	Terisi	No. 17 Tahun 2017
14	Dukuh VI	Sutarso	Terisi	No. 18 Tahun 2017
15	Dukuh VII	-	-	-
16	Dukuh VIII	Suhartono	Terisi	No. 20 Tahun 2017

17	Staf Desa	Darmadi, SE	Terisi	No. 75 Tahun 2017
18	Staf Desa	Wening Winarni	Terisi	07/KPTS/KADES/BNR/1994
19	Staf Desa	Rizal Hartono	Terisi	09/Kep.Kades/BNR/2009
20	Staf Desa	Herfin Dani Ardi	Terisi	No. 62 Tahun 2016
21	Staf Desa	Wawang Yustiana F	Terisi	No. 4 Tahun 2017
22	Staf Desa	Bagus Ridho Pambudi	Terisi	No. 2 Tahun 2019
23	Petugas Jaga Malam	Panjang Lestari	Terisi	06/KPTS/KADES/BNR/1995

Gambar 1.1. Bagan Susunan Organisasi Perangkat Desa Banyuraden

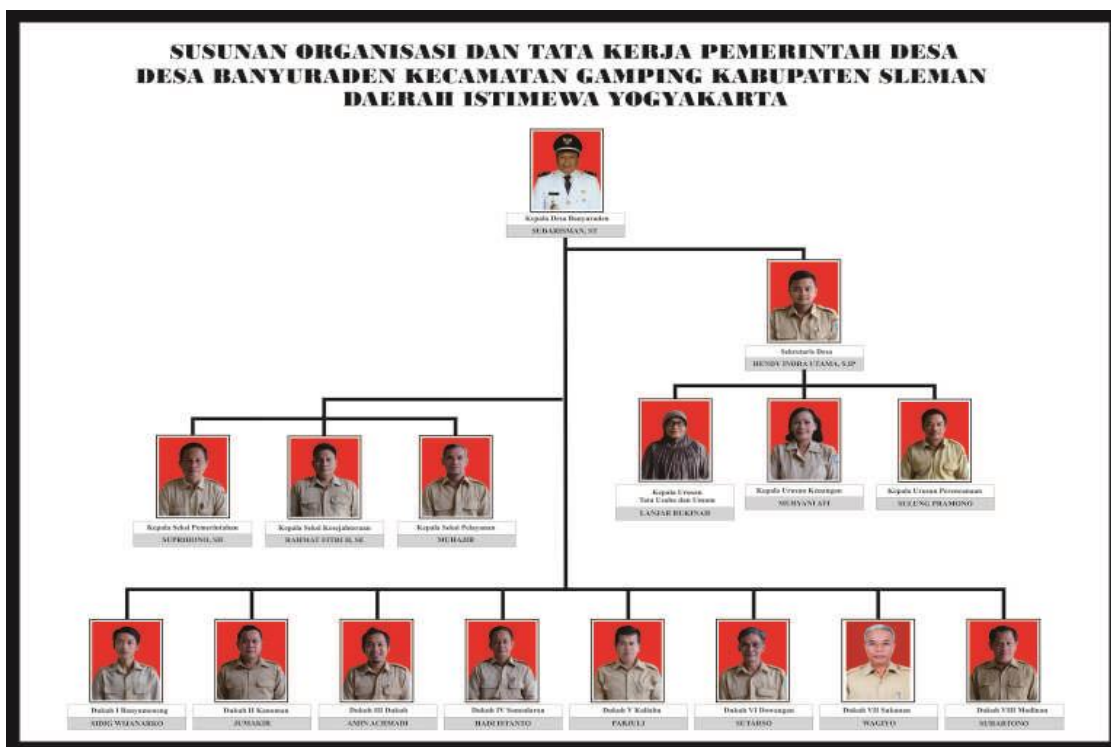

Tabel 1.2 Susunan BPD Desa Banyuraden

No	Nama	Jabatan	Alamat
1	Iskandar, SE	Ketua	Banyumeneng
2	Murdianto	Wakil Ketua	Cokrowijayan
3	Mujiyono	Sekretaris	Geplakan
4	Supriyono, S.Pd	Pokja Pemerintahan	Modinan RW.20
5	Siswanto	Pokja Pembangunan	Patran
6	H. Sasmito, S.Pd	Pokja Kemasyarakatan	Tegalyoso
7	Damar Susilo, SE	Anggota	Somodaran
8	Suhartoyo	Anggota	Modinan RW.22
9	H. Suhali Suparman, B.Sc	Anggota	Turusan
10	Marsudi	Anggota	Kaliabu
11	Rumawan	Anggota	Kradenan

Tabel 1.3 Susunan Organisasi TP PKK Desa Banyuraden

No	Jabatan	Nama
1	Dewan Penyantun	Sudarisman, ST
2	Ketua	Kwintartiningsih Puspoputri
3	Wakil Ketua I	Puji Rahayu
4	Wakil Ketua II	Sri Widayarti, SH
5	Sekretaris	Ir. Suparjilah
6	Wakil Sekretaris I	Sri Paryanti, S.Ag
7	Wakil Sekretaris III	Wening Winarni
8	Bendahara	Hj. Suprapdilah KS
9	Wakil Bendahara	Agni Rahayuningsih
10	POKJA I	1. Lia Rahmawati / Ketua 2. Esih Kurniasih / Sekretaris 3. Suminah / Bendahara 4. Murajiyem / Anggota 5. Pujimah / Anggota 6. Siti Yohana / Anggota
11	POKJA II	1. Martini / Ketua 2. Supriyatmi / Sekretaris 3. Erni Wulandari / Bendahara 4. Wantini / Anggota 5. Umi Sartini / Anggota 6. Binayu Untari / Anggota
12	POKJA III	1. Sumardiyani / Anggota 2. Sayekti Rahayu, SH / Sekretaris 3. Sri Setyaningsih / Bendahara 4. Hayati / Anggota 5. Sugiharsi / Anggota 6. Tuminah / Anggota
13	POKJA IV	1. Wasilah / Ketua 2. Sri Ekowati / Sekretaris 3. Waridah / Bendahara 4. Anik Harjanti / Anggota 5. Hj Nursiti / Anggota

Tabel 1.4 Susunan Organisasi Karang Taruna Desa Banyuraden

No	Jabatan	Nama
1	Ketua	Fauzi Dwi Saputra
2	Wakil Ketua	Yuyun Afnan Anjar, SE
3	Sekretaris	Agus Ruwiyanto, SE
4	Wakil Sekretaris	Mamiiek Putratama, S.Sos, M.Si

5	Bendahara	Emi Nur Fauzia
6	Wakil Bendahara	Eka Anisa Sari
7	Divisi Kerohanian	1. Roki Vernanta / Koordinator 2. Yanuanwar 3. Siti Solihah Muhadi 4. Faisyal Hasan 5. Desi K 6. Purwoko
8	Divisi Keolahragaan dan Kesehatan	1. Salma Ridha / Koordinator 2. Adisya 3. Pebri Kurnia Ramadhan 4. Feriyanto 5. M. Wakhid
9	Devisi Usaha dan Ekonomi Kreatif	1. Ragil / Koordinator 2. N Nurul Afra 3. Nuryadi 4. Supardi 5. Pratiwi 6. Hervin
10	Devisi Seni dan Budaya	1. Eko Dwi S / Koordinator 2. Pratiwi 3. Dimas 4. Qomarul Abidin 5. Sekar 6. Devi Puspita 7. Setyawan

Tabel 1.5 Susunan Organisasi LPMD Desa Banyuraden

No	Jabatan	Nama	Alamat
1	Ketua	Sri Wahyono	Modinan
2	Wakil Ketua	Thimas Tukirno	Patuk
3	Sekretaris I	Dr Iswanto S.Pd, M.Kes	Sukunan
4	Sekretaris II	Junaini Muslim	Dukuh
5	Seksi Prasarana Fisik	1. Heri Prasetyo, ST 2. Sugimin	Kanoman Kaliabu
6	Seksi Ekonomi	1. Suhardono 2. Ismantoro Hadi	Dowangan Modinan
7	Seksi Sosial Budaya	1. Aryo Tejo 2. Triyono	Cokrowijayan Cokrowijayan
8	Seksi Agama	1. Ahmad Shofi 2. Stepanus Suta, BA	Cokrowijayan Cokrowijayan
9	Seksi Pendidikan & Perpustakaan	1. Agus Yudianto 2. Edy Suryana	Sanggrahan Tegalyoso
10	Seksi Pemuda & Olahraga	1. Andrian S 2. Suranto	Sukunan Somodaran

11	Seksi Lingkungan Hidup	1. Yosep Setiawan 2. Mujiyono	Patran Geplakan
12	Seksi Keamanan dan Ketertiban	1. Suhardi 2. Kamarudin, SH	Turusan Modinan
13	Seksi Kesehatan	1. Sutrisno 2. Cuk Sukartijan	Patran Modinan

Tabel 1.6 Susunan Pengurus RT dan RW Desa Banyuraden

No	Wilayah RW	Nama Ketua RW	Wilayah RT	Nama Ketua RT
1	RW 01 Dusun Patran	Topo Lukito	RT 01	Jumadi
			RT 02	Ponijo
			RT 03	Kartijo
			RT 04	Rusnoto Lemba
			RT 05	Sariman
2	RW 02 Dsn Gadingsari	Riyanto Salyono, SE MM	RT 06	Sudarna
			RT 07	M Dyiah Rudiantini, SE
			RT 17	Ir. Edy Susanto
3	RW 03 Dsn Gadingan	Suranto	RT 08	Danang M. Rois
			RT 09	Wasisto
4	RW 04 Dsn Banyumeneng	Iskandar, SE	RT 10	Sugeng Riyadi
			RT 11	S.P Daryanto
			RT 12	Tamat Riyanto
			RT 13	Samuji
			RT 14	Riyanto
			RT 15	Ribut Santoso
			RT 16	Tawar Sarwo Santoso
5	RW 05 Dsn Kanoman	Giyono	RT 01	Agus Hartono
			RT 02	H. Ibnu Setyadi, SE
			RT 03	Kandi Sewamto
			RT 04	Kurniawan Budi S
6	RW 06 Dsn Geplakan	Sudiyono	RT 05	Drs Mustofa M.Kes
			RT 06	Danag Suhono
			RT 07	Bakoh Waluyo
7	RW 07 Dsn Tegalyoso	Sasmito, S.Pd	RT 01	Giyono
			RT 02	Hariyanto
			RT 03	Suparno
8	RW 08 Dsn Dukuh	Sukamto	RT 04	Supardi
			RT 05	Lupi Cahyana Putra
			RT 06	Sukardjo
9	RW 09 Dsn Sanggrahan	Jojok Aryanto	RT 07	Purnomo
			RT 08	Ahmad Fahrudut
10	RW 10 Dsn Somodaran	H. Nur Sya'bani Purnama	RT 01	Winardi
			RT 02	Jumaidi Kristianto
			RT 03	Suranto
			RT 04	Wikan Murdiyanto
			RT 05	Sugito
			RT 08	Purwono
11	RW 11 Dsn Pelemgurih	Harun Ar Rosyid	RT 06	Sunardi
			RT 07	Suyatno

12	RW 12 Dsn Kaliabu Lor	Paryoto	RT 01	Winardi
			RT 02	Jumaidi Kristianto
			RT 03	H. Paeran Trisno U
13	RW 13 Dsn Kaliabu Kidul	Sugiyo	RT 04	Sarjono
			RT 05	Yunianto
14	RW 14 Dsn Turusan	Suhali Suparman	RT 06	Murgiyanto
			RT 07	Sunaryo
15	RW 15 Dsn Patuk	Suparman	RT 08	Legowo
			RT 09	Supriyadi
16	RW 16 Dsn Dowangan	Agus Saputra SH	RT 01	Ratijo
			RT 02	Bashori
			RT 03	Mardani
17	RW 17 Dsn Kradenan	Supardiyono	RT 04	Sarjono
			RT 05	Nuryanto
			RT 06	Agus
18	RW 18 Dsn Cokrowijayan	Drs Sartono	RT 01	Suwarno
			RT 02	Sutarto
			RT 03	Ngadiyono
			RT 04	Rahmad
19	RW 19 Dsn Sukunan	Narto, BE	RT 05	Drs.Suharno
			RT 06	Untung Suryono
			RT 07	Hendrik Santoso
			RT 08	Subiyanto
			RT 09	Sumardiyono
20	RW 20 Dsn Modinan	Sukardi	RT 01	Badrun Rosyid
			RT 02	Guswanto
			RT 03	Drs Supriyono
			RT 04	Ihwan Prasetyo
21	RW 21 Dsn Modinan	Setyo Budi Takarina	RT 05	Budi Santoso
			RT 06	Susilo
			RT 07	K. Sukartijan
			RT 08	Widi Handoyo Putro
			RT 09	Bambang Lipuro, SPd
			RT 10	Edi Riyanto
22	RW 22 Dsn Modinan	Suhartoyo	RT 11	Sukarjono
			RT 12	Untung Purnomo, SPd
			RT 13	Urip Sutoto
			RT 14	Suwarno

b. Kondisi Geografis

Desa Banyuraden merupakan sebuah desa yang terletak di sebelah selatan Kabupaten Sleman, dengan luas wilayahnya seluas kurang lebih 400 Hektar. Sebagaimana wilayahnya terletak di pinggiran kota (*sub-urban*) dengan keadaan topografi tanahnya relatif datar pada ketinggian rata-rata 143 m di atas permukaan laut. Sebagian besar penggunaan lahan di wilayah Desa Banyuraden dipergunakan untuk tempat tinggal permukiman, industri, pekarangan dan pertanian.

Gambar I.II. Peta Wilayah Desa Banyuraden

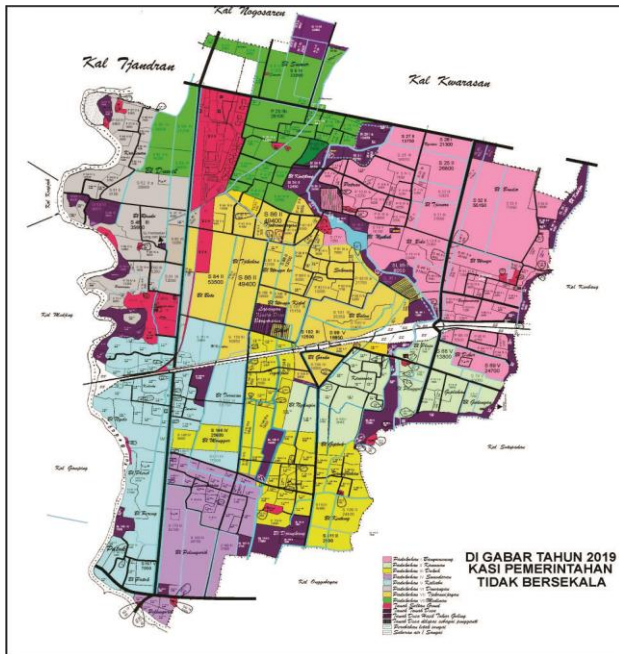

Secara geografis dilihat dari beberapa aspek tinjauan desa Banyuraden berada pada:

- 1) Koordinat Bujur dan Lintang
 - a. Koordinat Bujur : 110.33785 Bujur Timur
 - b. Koordinat Lintang : -7.791686 Lintang Selatan
- 2) Batas Desa
 - a. Sebelah Utara : Desa Nogotirto
 - b. Sebelah Timur : Desa Ngestiharjo
 - c. Sebelah Selatan : Desa Ambarketawang
 - d. Sebelah Barat : Desa Sidoarum

Secara administrasi desa Banyuraden terletak di Kecamatan Gamping Kabupaten Sleman Provinsi Daerah Istimewa Yogyakarta dengan Kode Pos pada nomor 55293. Desa Banyuraden terdiri dari 8 Padukuhan, 22 RW dan 78 RT.

Tabel 1.7 Wilayah Administrasi Desa Banyuraden

No	Padukuhan	Jumlah		Luas (Ha)
		RW	RT	
1	Padukuhan I Banyumeneng	4	17	89 Ha
2	Padukuhan II Kanoman	2	7	29 Ha
3	Padukuhan III Dukuh	3	8	43 Ha
4	Padukuhan IV Sodomaran	2	7	28 Ha
5	Padukuhan V Kaliabu	4	9	39 Ha
6	Padukuhan VI Dowangan	2	6	49 Ha
7	Padukuhan VII Sukunan	2	9	49 Ha
8	Padukuhan VIII Modinan	2	10	74 Ha

Tekstur tanah di desa Banyuraden adalah bertipe Pasiran dengan warna hitam dan tingkat kemiringan tanah di ketinggian sekitar 5°. Sedangkan apabila dilihat dari aspek penggunaan lahan atau tanah di desa Banyuraden meliputi:

- 1) Tanah Sawah
 - a. Sawah Irigasi Teknis : 125 Ha
 - b. Sawah Irigasi ½ Teknis : -
 - c. Sawah Tadah Hujan : -
 - d. Sawah Pasang Surut : -
- 2) Tanah Kering
 - a. Tegal / Ladang : 11,5 Ha
 - b. Pemukiman : 110,5 Ha
 - c. Pekarangan : 54,5 Ha
- 3) Tanah Basah : -
- 4) Tanah Perkebunan : -
- 5) Tanah Hutan : -
- 6) Tanah Desa
 - a. Tanah Kas Desa : 142,3 Ha
 - b. Pelungguh : 211 Ha
 - c. Pangarem-arem : 2,5 Ha
- 7) Tanah Fasilitas Umum
 - a. Lapangan Olahraga : 1,35 Ha
 - b. Perkantoran Pemerintahan : 0,56 Ha
 - c. Ruang Publik/ Taman Kota : 1,21 Ha
 - d. Taman Pemakaman Umum : 1,725 Ha
 - e. Tempat Pembuangan Sampah : -
 - f. Bangunan Sekolah / Kampus : 0,38 Ha
 - g. Pertokoan : 4,2 Ha
 - h. Fasilitas pasar : 1,15 Ha
 - i. Terminal : -
 - j. Jalan : 37,135 Ha
 - k. Daerah Tangkapan Air : -
 - l. Sutet / Tenaga Listrik : -

c. Kondisi Demografi

Dalam pelaksanaan pembangunan, jumlah penduduk merupakan faktor penentu arah kebijakan baik dari pemerintah pusat, kabupaten maupun desa. Adapun data penduduk desa Banyuraden dari tahun 2013 s/d bulan Juni tahun 2019 adalah sebagai berikut:

Tabel 1.8 Jumlah Penduduk Desa Banyuraden Tahun 2013-2019

Jenis Kelamin	Tahun (Jiwa)						
	2013	2014	2015	2016	2017	2018	2019
Laki-laki	7.750	8.033	8.064	8.110	8.168	8.221	8.277
Perempuan	7.979	8.101	8.199	8.338	8.432	8.545	8.504
Jumlah	15.729	16.134	16.263	16.448	16.600	16.766	16.781

Salah satu faktor yang paling berpengaruh terhadap jumlah maupun kondisi penduduk suatu wilayah setiap tahunnya adalah mutasi atau perpindahan, yang terangkum dalam tabel berikut:

Tabel 1.9 Mutasi Penduduk Desa Banyuraden Tahun 2013-2019

Tahun	Jumlah (Jiwa)			
	Lahir	Mati	Datang	Pergi
2013	176	62	97	134
2014	97	50	127	103
2015	109	78	202	155
2016	179	90	225	189
2017	156	78	283	209
2018	188	96	288	351
2019	38	31	40	82

Berdasarkan latar belakang pendidikan, sebagian besar penduduk di Desa Banyuraden berpendidikan SLTA ke atas. Secara rinci komposisi penduduk berdasarkan latar belakang pendidikan adalah sebagai berikut:

Tabel 1.10 Jumlah Penduduk Menurut Jenjang Pendidikan

Pendidikan	Tahun (Jiwa)						
	2013	2014	2015	2016	2017	2018	2019
SD	1.701	2.606	2.579	2.496	2.696	2.568	2.478
SLTP	1.738	3.014	3.128	3.056	3.214	3.106	3.237
SLTA	5.259	5.087	5.136	5.098	5.167	5.021	5.189
Perguruan Tinggi	1.085	1.996	2.045	2.055	1.967	1.955	1.898

Sedangkan kondisi penduduk berdasar keadaan mental dan fisik, cacat jiwa dan atau berkebutuhan khusus di wilayah desa Banyuraden adalah sebagai berikut:

Tabel 1.11. Jumlah Penduduk Berkebutuhan Khusus

No	Jenis Cacat	Jumlah (Jiwa)
1.	Cacat Mental	61

2.	Lumpuh	7
3.	Tuna Netra	3
4.	Tuna Rungu	32
5.	Tuna Wicara	-
6.	Idiot	4
7.	Gila / Stres	17
8.	Cacat Tubuh	17

d. Kondisi Ekonomi

Kondisi perekonomian di Desa Banyuraden di topang dari berbagai unsur diantaranya dapat dilihat dari struktur perekonomiannya, sarana prasarana serta potensi desa.

Tabel 1.12. Struktur Perekonomian Desa Banyuraden Tahun 2013-2019

Sektor Primer (5%)	Sektor Sekunder (53%)	Sektor Tersier (42%)
- Pertanian	- Industri Pengolahan - Listrik, Gas, Air Bersih - Bangunan	- Perdagangan, - Hotel dan Restoran - Angkutan, Komunikasi - Keuangan, Persewaan dan Jasa

Sedangkan sarana dan prasarana sebagai penunjang perekonomian yang ada di desa Banyuraden secara keseluruhan dari tahun ke tahun hingga pertengahan tahun 2019 diperoleh data sebagai berikut:

Tabel 1.13. Sarana Dan Prasarana Desa Banyuraden

No	Bidang	Jenis Usaha	Unit	Kios
1	Perdagangan	Pasar Investor	1	± 700
		Toko	22	42
		Warung	171	-
		Kaki Lima	35	-
		Swalayan	8	-
2	Jasa	Bank	5	
		Travel (Biro Perjalanan)	8	
		Notaris	2	
		Pengacara	2	
		Koperasi	2	
		Hotel / Home Stay	8	
		Rumah Kos	25	
3	Kesehatan	Puskesmas	1	
		Posyandu	18	

		Dokter Praktek/ Medis	3
		Apotek	3
		Rumah Sakit	-
		Poliklinik	1
4	Pendidikan	TK/ PAUD	9
		SD	5
		SMA	3
		AKADEMI	2
		PERGURUAN TINGGI	1
		SLB	1
		KURSUS	2
		PLS	3
		RUMAH SINGGAH	1
		PKBM	1

Dilihat dari letak wilayah desa Banyuraden yang berada didaerah perbatasan antar kabupaten dan terletak di pinggiran kota (*sub-urban*), mata pencaharian penduduk desa terjadi peralihan pada sektor pertanian ke industri. Adapun pergeseran perkembangan mata pencaharian penduduk desa Banyuraden hingga pertengahan tahun 2019 sebagai berikut:

Tabel 1.14. Mata Pencaharian Penduduk Desa Banyuraden

No	Pekerjaan	Jumlah (Jiwa)
1.	Purnawirawan / Pensiunan	131
2.	Seniman / Artis	9
3.	Petani	1234
4.	Montir	27
5.	Pengusaha Kecil, Menengah Dan Besar	75
6.	Karyawan Perusahaan Swasta	1399
7.	Buruh Tani	707
8.	Dokter Swasta	10
9.	Pengacara	3
10.	Karyawan Perusahaan Pemerintah	188
11.	Buruh Migran / Swasta	1094
12.	Bidan	4
13.	Notaris	4
14.	PNS	589
15.	Perawat Swasta	16
16.	Dukun Tradisional	7
17.	Pengrajin Industri Rumah Tangga	216
18.	Pembantu Rumah Tangga	43
19.	Pengobatan Alternatif	5
20.	Tenaga Keamanan (TNI / Polri / Satpam)	31

e. Potensi Desa

a. Bidang Pertanian

Tanah sawah di wilayah Desa Banyuraden adalah seluas 125 Ha dari luas total wilayah desa seluas kurang lebih 400 Ha. Sedangkan komoditi tanaman pangan yang ada atau dihasilkan diantaranya berupa padi, jagung, tebu, kangkung, bayam, singkong atau umbi-umbian, cabai, dan kacang tanah. Kelembagaan pertanian di wilayah Desa Banyuraden terkoordinasi dalam kelompok-kelompok tani yang diwadahi oleh Desa. Masing-masing kelompok tani tersebut tergabung dan terkoordinasi dengan baik dalam wadah Gabungan Kelompok Tani (Gapoktan) Tani Rukun yang terdiri dari 26 kelompok baik kelompok tani, ternak maupun Kelompok Wanita Tani (KWT). Masing-masing kelompok tani telah melakukan berbagai kegiatan yang mempunyai manfaat dan dapat dirasakan bagi warga petani di wilayah Desa Banyuraden diantaranya SLPTT dan Pembuatan Pupuk Kompos (APPO, MOL). Di Wilayah Desa Banyuraden juga terdapat 4 KWT diantara KWT Ratu Mulyo Pelemgurih yang pada tahun 2013 memperoleh Juara Nasional Anugerah Adhikarya Pangan Nusantara sebagai pelaku pembangunan ketahanan pangan kategori pengembanaan industri pangan olahan. Andalan produk olahannya adalah Terama (terong rasa madu), Torama (tomat rasa kurma), sirup buah dan manisan buah.

Tabel 1.15. Hasil dan Luas Produksi Tanaman Pangan

No	Nama Komoditas	Luas Produksi (Ha)	Hasil Produksi (Ton/Ha)
1	Padi Sawah	185,0000	6,0000
2	Jagung	15,0000	2,5000
3	Kangkung	2,0000	1,0000
4	Ubi Kayu	1,5000	1,0000
5	Bayam	3,0000	1,5000
6	Cabai	5,0000	2,0000
7	Umbi-Umbian Lain	4,0000	1,0000
8	Kacang Tanah	3,0000	1,5000
9	Tebu	23,000	20,000

Tabel 1.16. Hasil dan Luas Produksi Tanaman Buah-Buahan dan Perkebunan

No	Nama Komoditas	Luas Produksi (Ha)	Hasil Produksi (Ton/Ha)
1	Pepaya	0,2000	4,0000
2	Rambutan	44,0000	2,0000
3	Durian	0,0100	0,5000
4	Manggis	0,1000	3,0000
5	Jeruk	0,3000	2,0000
6	Mangga	0,4000	3,0000
7	Kelapa	39,0000	19,0000

b. Bidang Peternakan

Di sektor peternakan, Desa Banyuraden terbentuk kelompok-kelompok ternak sapi diantaranya Kelompok Ternak Andini Makmur Banyumeneng, Ngudi Mukti Dowangan, Sido Maju Sukunan dan Guyub Rukun Patran. Adapun populasi ternak yang terdapat di desa Banyuraden diantaranya adalah: sapi, kerbau, kuda, domba, kambing, ayam broiler/potong, ayam kampung, angsa, itik, babi, menthok, kalkun, ayam kate, kelinci dan burung puyuh.

c. Bidang Perikanan

Sektor Perikanan merupakan kegiatan sampingan yang dimiliki oleh perorangan maupun kelompok dengan pemeliharaan dalam bentuk kolam, karamba, embung dan sawah. Hasil usaha perikanan dimanfaatkan dalam bentuk konsumsi maupun dijual sebagai tambahan penghasilan. Kondisi di wilayah Banyuraden sangat mendukung kegiatan bidang perikanan karena merupakan daerah aliran sungai dan terdapat banyak titik mata air. Kelompok perikanan yang ada di desa Banyuraden diantaranya adalah Kelompok Mina Sejahtera Geplakan, Kelompok Ikan Lele Sigrak Kanoman Dan Mina Makmur Modinan. Produksi yang dihasilkan diantaranya adalah ikan mujaer, bawal, nila, patin gurame, mas, gabus dan lele.

d. Bidang Perkebunan dan TOGA

Perkebunan di Desa Banyuraden dilakukan dengan memanfaatkan ladang ataupun pekarangan milik warga dengan keluasan yang dimanfaatkan kurang lebih 66 Ha. Produksi yang dihasilkan sebagian besar berupa buah-buahan dan Toga diantaranya: daun sirih, jahe, temulawak, lengkuas, temu hitam, mengkudu, temu kunci tumis kucing dan buah dawa. Toga di Banyuraden pernah membawa nama baik desa maupun kabupaten karena prestasinya mendapat juara III tingkat nasional tahun 2016 silam.

e. Bidang Industri

Sektor industri selain dari perusahaan di wilayah Banyuraden juga industri dari kalangan rumah tangga maupun kelompok. Industri yang turut menggerakkan perekonomian di desa diantaranya: industri roti lapis di Kaliabu dan Turusan, industri peyek belut dan kacang di Patran dan Sukunan, industri snack dan catering oleh ibu-ibu PKK Desa / Desa Prima, industri batik tulis di Modinan, industri makanan olahan yang dikembangkan oleh KWT Ratu Mulya Somodaran, serta industri pengelolaan sampah di Sukunan dan Kaliabu.

f. Bidang Pariwisata

Salah satu potensi wisata yang ada di desa Banyuraden adalah Desa Wisata Lingkungan "Sukunan Bersemi". Pengelolaan daur ulang sampah baik sampah rumah tangga maupun kompos dikelola langsung oleh masyarakat yang hasilnya juga mendatangkan penghasilan

tambahan bagi warga sekitar. Embung Serut juga menjadi potensi pariwisata di desa Banyuraden yang rencananya akan dikembangkan dengan pembangunan taman bermain, pemandian umum dan panggung kesenian rakyat dan wisata kuliner. Selain itu juga adanya program Wana Desa dari BLH DIY berupa pemberian bibit tanaman nantinya akan terus dilestarikan agar nantinya dapat berkembang menjadi sebuah taman desa yang akan menjadi daya tarik wisata khususnya warga masyarakat sekitar.

Pada pertengahan tahun 2018 sedang mulai di garap industri pariwisata yang menggunakan potensi mata air desa yakni tempat pemandian umum desa di mbelik serut Sukunan. Adapun pengembangan usaha pariwisata tersebut dilakukan oleh BUMDesa melalui unit usahannya.

g. Bidang Sosial Budaya

Desa Banyuraden memiliki beragam kesenian tradisional yang dikembangkan masyarakatnya yang masih terjaga dengan baik. Pelestarian adat tradisi yang sampai sekarang masih dijalankan oleh masyarakat Banyuraden antara lain: Pelestarian Adat Suran Mbah Demang yang dilaksanakan setiap tahun sekali pada bulan Suro atau Muharram. Nilai tradisi yang bisa di petik dari kegiatan tersebut yaitu tentang keteladanan Sosok Demang Cokrodikromo. Kegiatan Suran Mbah Demang dikemas dengan wisata budaya, gelar potensi, dan kirab tradisi Desa Banyuraden. Kegiatan ini telah masuk kalender Dinas Kebudayaan dan Pariwisata Kabupaten Sleman, maupun Dinas Kebudayaan DIY. Di Desa Banyuraden juga terdapat kelompok-kelompok kesenian seperti Kelompok Kesenian Ketoprak PS Banyuraden, Kelompok Kesenian Jathilan Kudho Kumoro Modinan dan Kudho Arum Patran, Kelompok Kesenian Macapat Kidhung Panuntun Desa Banyuraden, Kelompok Kesenian Hadroh di tiap dusun, serta kelompok Bregodo seperti Bregodo Demak Ijo, Bregodo Patuk dan Bregodo Pasanggrahan. Di Banyuraden juga terdapat sanggar-sanggar seni seperti Among Siwi di Patran dan Sanggar Widya Permana di Cokrowijayan.

BAB II

KEBIJAKAN PEMERINTAHAN DESA

A. VISI MISI PENYELENGGARAAN PEMERINTAHAN DESA BANYURADEN

Visi dan Misi Desa merupakan implementasi dari Visi dan Misi Kepala Desa terpilih dengan beberapa penambahan kegiatan yang disusun atau digali berdasarkan musyawarah desa secara partisipatif.

1. VISI: *Terwujudnya Pelayanan Prima Menuju Masyarakat Yang Mandiri dan Sejahtera.*

Pelayanan Prima: Mengedepankan kepentingan umum (masyarakat) daripada kepentingan pribadi dan golongan / kelompok.

Menuju Masyarakat Yang Mandiri dan Sejahtera: Masyarakat yang berpengetahuan dan berkecakupan sehingga dapat tercukupi akan kebutuhan pokok (sandang, pangan dan papan).

2. MISI

a. *Mewujudkan Pemerintahan Desa Banyuraden Yang Egaliter, Mengelola Tata Pemerintahan Untuk Kepentingan Rakyat.*

Meningkatkan kualitas pelayanan publik. Menyelenggarakan jalannya pemerintahan desa tanpa ada sekat dengan masyarakat atau setara sebagai pamong/pelayanan masyarakat. Menjalankan pemerintahan yang transparan, bertanggung-jawab dan demokratis sesuai dengan aspirasi dan apa yang menjadi kebutuhan masyarakat.

b. *Menciptakan Masyarakat Desa Banyuraden Yang Mandiri, Tidak Bergantung Kepada Bantuan Pihak Lain.*

Melibatkan seluruh masyarakat dan lembaga masyarakat dalam proses perencanaan, penata usahaan pelaksanaan, evaluasi dan pengawasan dalam setiap kegiatan pembangunan. Masyarakat sebagai pelaku utama dalam setiap tahapan kegiatan pembangunan sehingga kegiatan yang ada menjadi tepat sasaran.

c. *Meningkatkan Kualitas Hidup Dan Kehidupan Masyarakat.*

Mengedepankan pemerataan dan penyamarataan proposi pembangunan baik fisik dan non-fisik. Mengajak masyarakat untuk ikut aktif dalam organisasi, kelompok dan lembaga yang ada di desa. Dengan begitu akan terjalin komunikasi, sosialisai dan interaksi sehingga akan tumbuh ide-ide ataupun program-program masyarakat yang bersifat membangun, semangat gotong-royong tumbuh subur, terjalin kebersamaan yang kuat.

B. STRATEGI DAN ARAH KEBIJAKAN DESA

Dalam rangka mencapai tujuan dan sasaran pembangunan untuk mewujudkan visi dan misi yang telah ditetapkan, perlu perubahan secara mendasar, terencana dan terukur. Upaya pencapaian tersebut dijabarkan secara sistematis melalui perumusan strategi dan arah kebijakan. Strategi dan arah kebijakan Pemerintah Desa Banyuraden Tahun 2014-2019 mengacu pada Visi dan Misi yang tertuang dalam program kerja dalam Rencana Pembangunan Jangka Menengah Desa 2014-2019.

1. STRATEGI PEMBANGUNAN DESA

a. Strategi Mewujudkan Misi Satu

Dalam upaya mewujudkan misi satu, yaitu Mewujudkan Pemerintahan Desa Banyuraden Yang Egaliter, Mengelola Tata Pemerintahan Untuk Kepentingan Rakyat, strategi pembangunan yang ditempuh adalah:

- 1) Meningkatkan kualitas pelayanan publik dengan meningkatkan SDM dan sarana pasarana penunjang
- 2) Meningkatkan kapasitas Aparatur Pemerintah Desa Banyuraden yang berintegritas
- 3) Meningkatkan kualitas data dan informasi melalui pemanfaatan ilmu pengetahuan dan teknologi
- 4) Meningkatkan peran serta/partisipasi masyarakat dalam kegiatan perencanaan pembangunan di desa

b. Strategi Mewujudkan Misi Dua

Dalam upaya mewujudkan misi dua, yaitu Menciptakan Masyarakat Desa Banyuraden Yang Mandiri, Tidak Bergantung Kepada Bantuan Pihak Lain, strategi pembangunan yang ditempuh adalah:

- 1) Menciptakan pemerataan pembangunan
- 2) Melakukan penguatan kelembagaan desa
- 3) Meningkatkan partisipasi masyarakat dalam kehidupan demokrasi
- 4) Meningkatkan kualitas kerjasama dengan berbagai pihak

c. Strategi Mewujudkan Misi Tiga

Dalam upaya mewujudkan misi tiga, yaitu Meningkatkan kualitas hidup dan kehidupan masyarakat, strategi pembangunan yang ditempuh adalah:

- 1) Melakukan peningkatan kualitas dan kuantitas warga masyarakat desa melalui program pembinaan dan pemberdayaan
- 2) Meningkatkan akses masyarakat terhadap pendidikan usia dini, pendidikan dasar, pendidikan menengah dan pendidikan non formal yang berkualitas
- 3) Meningkatkan kualitas pelayanan kesehatan, perilaku hidup bersih dan sehat serta sistem penjaminan kesehatan bagi masyarakat

- 4) Meningkatkan kualitas hidup masyarakat melalui perlindungan dan pemberdayaan serta keterpaduan program pemerintah pusat, daerah dan swasta.
- 5) Meningkatkan kualitas hidup masyarakat melalui peningkatan kegiatan kerohanian atau keagamaan

2. ARAH KEBIJAKAN DESA

a. Arah Kebijakan Mewujudkan Misi Satu

Dalam upaya mewujudkan misi satu, yaitu Mewujudkan Pemerintahan Desa Banyuraden Yang Egaliter, Mengelola Tata Pemerintahan Untuk Kepentingan Rakyat, arah kebijakan yang ditempuh adalah:

- 1) Menetapkan jam Pelayanan Umum dari pukul 08.00 – 15.00 serta inovasi dalam pelayanan seperti sosialisasi dan pembinaan bagi RT/RW tentang Adminduk dan program Lukadesi untuk penerbitan akta kematian secara jemput bola
- 2) Menetapkan presensi kehadiran perangkat desa
- 3) Melakukan upaya peningkatan kualitas SDM aparatur pemerintahan desa melalui: penambahan tenaga staf, pelatihan, pembinaan dan study banding peningkatan kapasitas
- 4) Meningkatkan kualitas pelayanan melalui sistem seperti: website desa, media desa, banyuraden tv, siskeudes (sistem keuangan desa), sipades (sistem pendataan aset desa)
- 5) Melakukan penetapan program kebijakan yang tepat sasaran dengan selalu melibatkan warga masyarakat dalam kegiatan musrenbang tingkat padukuhan, musdes dan musrenbang tingkat desa

b. Arah Kebijakan Mewujudkan Misi Dua

Dalam upaya mewujudkan misi dua, yaitu Menciptakan Masyarakat Desa Banyuraden Yang Mandiri, Tidak Bergantung Kepada Bantuan Pihak Lain, arah kebijakan pembangunan yang ditempuh adalah:

- 1) Memberikan porsi yang sama rata sesuai dengan skala prioritas dalam rangka penyusunan dokumen perencanaan di setiap padukuhan
- 2) Mengalokasikan program kerja secara rutin setiap tahun dalam rangka penguatan lembaga-lembaga desa seperti: PKK, LPMD dan KKLPM, Karang Taruna Desa dan Padukuhan, Satuan Banyuraden Anti Narkoba (Satbana), Badko TPA dan TKA, PS Banyuraden, Pembinaan RT/RW, BUM Desa, POS PAUD Desa, KWT, Desa Prima, Gapoktan
- 3) Melibatkan masyarakat dalam proses penyusunan kebijakan, transparansi informasi publik dan membuka pengaduan / kritik dan saran melalui forum-forum
- 4) Membuka kesempatan yang seluas luasnya bagi semua pihak untuk bekerja sama dalam rangka membangun desa

b. Arah Kebijakan Mewujudkan Misi Tiga

Dalam upaya mewujudkan misi tiga, yaitu Meningkatkan kualitas hidup dan kehidupan masyarakat, arah kebijakan pembangunan yang ditempuh adalah:

- 1) Meningkatkan prosentase kegiatan non fisik dalam APBDes hingga 45 % berbanding dengan kegiatan fisik
- 2) Menjalankan program kerja pembinaan POS PAUD Desa dan pemberian penghargaan bagi siswa berprestasi setiap tahunnya
- 3) Menjalankan program kerja pembinaan bagi Kader Kesehatan Desa, serta kegiatan-kegiatan di bidang kesehatan seperti: Jumantik, Penanggulangan Narkoba dan HIV AIDS, delkarasi STBM 5 Pilar, Poyandu Balita/Lansia, Poskesdes/Polindes, dan pembinaan difabel
- 4) Memperkuat sinergitas dengan Institusi Kesehatan yang ada di wilayah desa Banyuraden seperti Puskesmas Gamping 2, Poltekkes Kemenkes RI, PMI maupun di luar wilayah desa
- 5) Memperkuat kelembagaan yang bergerak di bidang kerohanian / keagamaan seperti: Pembinaan bagi Badko TPA/TKA, Pembinaan Kaum Rois dan Tokoh Agama Desa, pemberian stimulan pembangunan tempat ibadah di desa dan Pelaksanaan kegiatan keagamaan rutin seperti: Safari Tarwih Keliling, Buka Bersama, Syawalan Desa, Pengajian Sabtu Legi, Takbir Keliling

C. PRIORITAS DESA

Berdasarkan strategi pembangunan desa yang telah ditetapkan, dirumuskan kebijakan umum dan program-program pembangunan yang akan dilaksanakan, disertai dengan target kinerja yang akan dicapai selama 6 tahun yakni 2013-2019. Kebijakan umum Prioritas Desa dan program-program pembangunan desa tersebut dimaksudkan untuk melaksanakan misi yang dituangkan ke dalam pelaksanaan semua urusan pemerintahan desa yang menjadi kewenangan pemerintah desa baik urusan wajib maupun urusan pilihan.

Tabel 2.17. Prioritas Pembangunan Desa

Prioritas Pembangunan Desa Per-Tahun						
2013	2014	2015	2016	2017	2018	2019
Peningkatan SDM Aparatur Perangkat Desa Melalui Pembekalan Dan Pembinaan	Penguatan Lembaga Kemasyarakatan Desa (LKD)	Pembangunan Sarana Dan Prasarana Jalan Desa	Pemenuhan Sarana Dan Prasarana Kantor	Peningkatan SDM Aparatur Perangkat Desa Melalui Bimtek / Study Banding	Transparansi Informasi Publik Desa (Website, Media Sosial, Baliho APBDes)	Peingkatan Kesejahteraan Perangkat Desa
Penataan Arsip Desa	Penguatan Organisasi Keagamaan Desa	Pembangunan Sarana dan Prasarana Penunjang Keg Pertanian	Pembangunan Sarana dan Prasarana Jalan Desa	Penetapan Peraturan Desa Tentang SOTK	Penataan Arsip Desa	Pelayanan Umum Desa

Sertifikatisasi Tanah Kas Desa	Penyusunan Dokumen Perencanaan Desa (RPJM)	Peningkatan Kapasitas Perangkat Desa dan Lembaga Desa Melalui Pelatihan Dan Study Banding	Peningkatan Partisipasi Masyarakat Dalam Kegiatan Perencanaan Di Desa	Pembangunan Jalan Desa, Irigasi, Drainase Dan Talud Jalan	Meningkatkan Penyusunan Dokumen Siklus Tahunan Desa	Penambahan Staf Desa
Peningkatan Ketrampilan Warga Masyarakat	Meningkatkan Kualitas Kesehatan Masyarakat (SDA, SDM, Sarana dan Prasarana)	Meningkatkan Penyusunan Dokumen Siklus Tahunan Desa	Penguatan Lembaga Kemasyarakatan Desa	Pengisian Jabatan Sekertaris Desa	Pendirian Badan Usaha Milik Desa (BUMDes)	Pengisian BPD, Perangkat Desa dan Kepala Desa
Peningkatan Keamanan dan Tanggap Bencana Desa	Pembangunan Sarana dan Prasarana Penunjang Perekonomian Warga (Jalan dan Jembatan)	Pengurangan Angka Keluarga Miskin Desa	Penguatan Organisasi Kelembaga Desa, Kelompok Tani, Usaha, Agama, dan Industri	Pelatihan Atau Pembinaan Bidang Kesehatan, Pendidikan, Kebudayaan, Kerohanian, Sosial Dan Budaya	Pendirian Perpustakaan Desa	Penguatan Proses Perencanaan Pembangunan Desa
Gerakan Jumat Bersih Desa	Pengisian Perangkat Desa Dukuh	Penguatan Kualitas Kelompok Bidang Kesehatan Dan Ekonomi Desa	Penambahan Staf Desa	Review Rencana Pembangunan Jangka Menengah Desa (RPJM)	Meningkatkan Rasa Nasionalisme Dan Agamis Dengan Kegiatan Hari Besar Nasional Dan Keagamaan	Meningkatkan Capaian Pajak Bumi dan Bangunan (PBB)
Rehabilitasi Kompleks Balai Desa	Gerakan Jumat Bersih Desa	Penataan Arsip Desa	Meningkatkan Penyusunan Dokumen Siklus Tahunan Desa	Penambahan Staf Desa	Pelatihan Kelompok Tani, Usaha, Agama, Industri, Dll	Rehabilitasi Wajah Kantor Desa
Pembangunan Sarana dan Prasarana Penunjang Perekonomian Warga (Jalan dan Jembatan)	Peningkatan Keamanan dan Tanggap Bencana Desa	Penyusunan Profil Desa	Penguatan Lembaga PKK dan Kader Kesehatan Desa	Rehabilitasi Kompleks Balai Desa (Ruang LPMD, Ruang Transit dan Pagar Lapangan)	Pembangunan Jalan Desa, Irigasi Tersier, Drainase Dan Talud Jalan, Sumur Resapan Dan Jembatan	Penguatan Lembaga Keamamam Serta Antisipasi Dini Bencana
Optimalisasi Kegiatan Tradisi Adat (Suran Mbah Demang)	Sertifikatisasi Tanah Kas Desa	Pembentukan Kader pemberdayaan Masyarakat	-	-	-	Pembangunan/ Rehabilitasi Prasarana Jalan, Pembangunan Sanitasi Pemukiman Dan Pengerasan Jalan Lingkungan
Program Kali Bersih	Rehabilitasi Kompleks Balai Desa	Peningkatan/Pemenuhan Sarpras Olahraga Desa	-	-	-	Inventarisasi Aset Desa
-	-	-	-	-	-	Penyusunan Produk Hukum Desa

BAB III

PROGRAM KERJA PENYELENGGARAAN PEMERINTAHAN DESA

A. Program Kerja Bidang Penyelenggaraan Pemerintahan Desa

Program kerja bidang Penyelenggaraan Pemerintahan Desa dari tahun 2013-2019 mengacu pada dokumen Rencana Kerja Pemerintah Desa adalah sebagai berikut:

No	JENIS KEGIATAN	LOKASI	VOL	SASARAN / MANFAAT	WAKTU PELAKSANAAN TAHUN / BIAAYA (Rp)						
					2013	2014	2015	2016	2017	2018	2019
1	2	3	4	5	6	7	8	9	10	11	12
1	Penghasilan Tetap Kepala Desa dan Tunjangan Kepala Desa / Aparatur Pemerintah Desa, Staf Desa	Desa Banyuraden	22 Orang	Meningkatkan Kesejahteraan Kades dan Aparatur Desa	-	-	-	404,1 Juta	513,79 Juta	517,8 Juta	619,1 Juta
2	Operasional Perkantoran Desa	Desa Banyuraden	1Ls	Menunjang Kinerja Pemerintah Desa	-	-	-	182,8 Juta	264,28 Juta	371,8 Juta	247,5 Juta
3	Jaminan Sosial Bagi Perangkat dan Staf	Desa Banyuraden	22 Orang	Meningkatkan Kesejahteraan Kades dan Aparatur Desa	-	-	-	-	-	-	42,6 Juta
4	Bantuan Pendidikan Tahun Ajaran Baru dan Hari Raya	Desa Banyuraden	22 Orang	Meningkatkan Kesejahteraan Kades dan Aparatur Desa	-	-	-	-	-	-	57,2 Juta
5	Belanja Modal Sarana dan Prasarana Kantor Desa (Aset Tetap)	Desa Banyuraden	1 Ls	Menunjang Kinerja Pemerintah Desa	-	-	-	43 Juta	-	-	141,7 Juta
6	Tunjangan Ketua dan Anggota BPD	Desa Banyuraden	11 Orang	Meningkatkan Kesejahteraan BPD	-	-	-	72,2 Juta	73,7 Juta	76,7 Juta	76,7 Juta
7	Operasional BPD	Desa Banyuraden	1 Ls	Menunjang Kinerja BPD	-	-	-	20,2 Juta	25,99 Juta	23,9 Juta	25,2 Juta
8	Insentif RT /RW	Desa Banyuraden	100 Orang	Mendukung kelancaran tugas RT/RW	-	-	-	40 Juta	40 Juta	40 Juta	40 Juta
9	Operasional RT / RW	Desa Banyuraden	1 Ls	Mendukung Kelancaran Tugas RT/RW	-	-	-	7 Juta	6 Juta	6 Juta	10 Juta
10	Intensifikasi Pajak dan Retribusi Daerah	Desa Banyuraden	1 Ls	Meningkatkan Capaian Pendapatan Pajak Daerah	-	-	-	113,9 Juta	160,6 Juta	104,1 Juta	77,4 Juta
11	Update/Pembaharuan/Pemutakhiran Data PBB	Desa Banyuraden	8 Pdkhn	Memperlancar Kegiatan PBBdi Desa	-	-	-	-	-	2,8 Juta	21,5 Juta
12	Fasilitasi Pekan Pembayaran PBB	Desa Banyuraden	8 Pdkhn	Meningkatkan Capaian Pendapatan Pajak Daerah	-	-	-	-	-	50,6 Juta	42,25 Juta
13	Pembinaan dan Penyampaian SPPT PBB	Desa Banyuraden	8 Pdkhn	Memperlancar Kegiatan PBBdi Desa	-	-	-	-	-	2,4 Juta	2,25 Juta
14	Pembentukan dan Pengelolaan Perpustakaan Desa	Desa Banyuraden	1 Ls	Meningkatkan Minat Baca Warga Masy	-	-	-	-	12 Juta	10 Juta	7,8 Juta
15	Pengelolaan Arsip Desa	Desa Banyuraden	1 Ls	Tertib Administrasi Desa	5 Juta	5 Juta	5 Juta	-	-	5,25 Juta	4,9 Juta
16	Pengelolaan dan Pengembangan Sistem Administrasi dan Informasi Desa	Desa Banyuraden	1 Ls	Keterbukaan Informasi Publik	-	-	-	-	-	10 Juta	10 Juta

No	JENIS KEGIATAN	LOKASI	VOL	SASARAN / MANFAAT	WAKTU PELAKSANAAN TAHUN / BIAYA (Rp)						
					2013	2014	2015	2016	2017	2018	2019
1	2	3	4	5	6	7	8	9	10	11	12
17	Administrasi Pertanahan Termasuk Penetapan, Penegasan dan Pematokan Batas Wilayah Desa dan atau Sertifikatisasi	Desa Banyuraden	8 Pdkhn	Tertib Administrasi Pertanahan	8 Juta	68 Juta	-	9 Juta	-	6 Juta	7,8 Juta
18	Penyusunan Susunan Organisasi dan Tata Kerja Pemerintahan Desa	Desa Banyuraden	1 Ls	Meningkatkan Kinerja Perangkat	-	-	-	-	23,25 Juta	-	-
19	Pengisian dan Pelantikan Pejabat Sekdes	Desa Banyuraden	1 Orang	Meningkatkan Jalannya Pemerintahan di Desa	-	-	-	-	35 Juta	-	-
20	Peningkatan Kapasitas Aparatur Pemerintahan Desa (Studi Banding) dan atau Pembinaan / Pembekalan Termasuk Lembaga Desa	Desa Banyuraden	35 Orang	Meningkatkan Kinerja dan Wawasan Perangkat	5 Juta	15 Juta	62 Juta	129,9 Juta	106 Juta	115 Juta	96 Juta
21	Penyusunan Standar Operasional Prosedur (SOP) Kegiatan/Perizinan/Kearsipn, Dll serta Adm Umum dan Kependudukan	Desa Banyuraden	1 Ls	Meningkatkan Prosedur Pelayanan Umum dan Tertib Administrasi	12 Juta	-	-	-	6,4 Juta	5,5 Juta	14,3 Juta
22	Pengelolaan dan Pengembangan Sistem Administrasi Kependudukan (SIK)	Desa Banyuraden	1 Ls	Tertib Administrasi Kependudukan	-	-	-	-	-	6,75 Juta	-
23	Monitoring dan Evaluasi Pelaksanaan Kegiatan	Desa Banyuraden	1 Ls	Tertib Administrasi Pemerintahan Desa	-	-	-	-	6,2 Juta	9,55 Juta	9 Juta
24	Pendataan Potensi Desa (Profil Desa)	Desa Banyuraden	1 Ls	Tertib Administrasi Desa	-	-	10 Juta	8,4 Juta	-	14,5 Juta	8,9 Juta
25	Penyusunan Siklus Tahunan Desa	Desa Banyuraden	1 Ls	Tertib Administrasi Pemerintahan Desa	-	-	-	83,3 Juta	-	-	-
26	Penyusunan APBDesa dan Perubahan APBDesa	Desa Banyuraden	1 Ls	Tertib Administrasi Pemerintahan Desa	-	-	-	-	31,5 Juta	32,9 Juta	39,7 Juta
27	Penyusunan Laporan Pelaksanaan APBDesa (Laporan Realisasi)	Desa Banyuraden	1 Ls	Tertib Administrasi Pemerintahan Desa	-	-	-	-	12,8 Juta	11,2 Juta	11,4 Juta
28	Penyusunan Laporan Pertanggungjawaban APBDesa, LPPD, dan LKPJ, AMJ	Desa Banyuraden	1 Ls	Tertib Administrasi Pemerintahan Desa	-	-	-	-	25,73 Juta	19,8 Juta	11,8 Juta
29	Penyelenggaraan Musyawarah Desa (oleh BPD)	Desa Banyuraden	75 Orang	Meningkatkan Peran Serta Aktif/Partisipasi Masyarakat	-	-	-	-	5,1 Juta	5,48 Juta	16 Juta
30	Kegiatan Penyelenggaraan Rembug Warga (Musrenbang Padukuhan)	Desa Banyuraden	8 Pdkhn	Meningkatkan Peran Serta Aktif/Partisipasi Masyarakat	-	-	-	-	11,55 Juta	19,51 Juta	19,5 Juta
31	Kegiatan Penyelenggaraan MUSRENBANG Desa	Desa Banyuraden	50 Orang	Meningkatkan Peran Serta Aktif/Partisipasi Masyarakat	-	-	-	-	6,82 Juta	6,82 Juta	7 Juta
32	Penyusunan RPJM Desa / Review RPJM Desa	Desa Banyuraden	1 Ls	Tertib Perencanaan Pembangunan	-	-	-	-	6,5 Juta	-	-

No	JENIS KEGIATAN	LOKASI	VOL	SASARAN / MANFAAT	WAKTU PELAKSANAAN TAHUN / BIAYA (Rp)						
					2013	2014	2015	2016	2017	2018	2019
1	2	3	4	5	6	7	8	9	10	11	12
33	Penjaringan Aspirasi Oleh BPD	Desa Banyuraden	8 Pdkhn	Meningkatkan Peran Serta Aktif/Partisipasi Masyarakat	-	-	-	20 Juta	13,8 Juta	13,2 Juta	13,25 Juta
34	Penyusunan Kebijakan Pemerintah Desa (Melalui Perdes, Perkades, KepKades)	Desa Banyuraden	1 Ls	Meningkatkan Tertib Administrasi Pemerintahan Desa	-	-	-	-	23,87 Juta	15 Juta	14,2 Juta
35	Penyusunan Rencana Kerja Pemerintah Desa (RKP-Desa) dan atau RPJM Desa	Desa Banyuraden	1 Ls	Tertib Perencanaan Pembangunan	-	-	5 Juta	-	-	15,5 Juta	27,5 Juta
36	Penyusunan Rencana Kerja Pembangunan (Perencanaan bangunan, DED bangunan dan lain-lain)	Desa Banyuraden	1 Ls	Meningkatkan Peran Serta Aktif /Partisipasi Masyarakat	-	-	-	-	8,75 Juta	-	-
37	Kegiatan Pengadaan Tanah / Tanah Pengganti	Desa Banyuraden	1 Ls	Tertib Administrasi Pertanahan	-	-	-	-	28,5 Juta	28,5 Juta	28,5 Juta
38	Kegiatan Pengisian dan Pengangkatan Perangkat Desa	Desa Banyuraden	1 Ls	Meningkatkan Jalannya Pemerintahannya di Desa	-	-	-	46,4 Juta	50 Juta	25 Juta	30 Juta
39	Fasilitasi Lomba Desa	Desa Banyuraden	1 Ls	Partisipasi Pemerintah Desa	-	-	-	125 Juta	15 Juta	-	-
40	Fasilitasi Lomba Wajah Padukuhan	Desa Banyuraden	2 Pdkhn	Partisipasi Pemerintah Desa	-	-	-	13,2 Juta	-	-	15 Juta
41	Pembentukan dan Pemilihan LKD Desa dan atau KPMD (Kader Pemberdayaan Masyarakat Desa)	Desa Banyuraden	1 Lmbga	Meningkatkan Kegiatan Pembangunan Desa	-	-	10 Juta	61 Juta	-	-	2,5 Juta
42	Pengadaan Meja Tennis	Balai Desa Banyuraden	2 Unit	Meningkatkan Semangat Olahraga	-	-	5 Juta	4 Juta	-	-	-
43	Dukungan Pelaksanaan dan Sosialisasi Pemilihan Kepala Desa	Desa Banyuraden	1 Ls	Meningkatkan Jalannya Pemerintahannya di Desa	-	-	-	-	-	-	189,2 Juta
44	Dukungan Pelaksanaan dan Sosialisasi Pemilihan BPD	Desa Banyuraden	1 Ls	Meningkatkan Jalannya Pemerintahannya di Desa	-	-	-	-	-	-	30 Juta
45	Gerakan Jumat Bersih	Desa Banyuraden	8 Pdkhn	Budaya Hidup Bersih	6,5 Juta	6,5 Juta	-	-	-	-	-

B. Program Kerja Bidang Pelaksanaan Pembangunan Desa

Program kerja bidang Pelaksanaan Pembangunan Desa dari tahun 2013-2019 mengacu pada dokumen Rencana Kerja Pemerintah Desa adalah sebagai berikut:

No	JENIS KEGIATAN	LOKASI	VOL	SASARAN / MANFAAT	WAKTU PELAKSANAAN TAHUN / BIAYA (Rp)						
					2013	2014	2015	2016	2017	2018	2019

1	2	3	4	5	6	7	8	9	10	11	12
1	Pembentukan Kader Pemberdayaan Masyarakat	Desa Banyuraden	1 Lembaga	Pemerhati dan Relawan Banyuraden	-	-	10 Juta	-	-	-	-
2	Pembinaan & Fasilitasi Pos Kshnt Ds (POSKESEDES)	Desa Banyuraden	1 Ls	Meningkatkan Derajat Kesehatan Masyarakat Desa	3 Juta	3 Juta	-	8 Juta	8 Juta	9,625 Juta	18 Juta
3	Bantuan Posyandu	Desa dan Padukuhan	18 Posyandu	Meningkatkan Derajat Kesehatan Masyarakat Desa	-	-	-	17 Juta	38,45 Juta	-	-
4	Pembinaan Posbindu	Desa Banyuraden	1 Ls	Meningkatkan Derajat Kesehatan Masyarakat Desa	-	-	-	-	3 Juta	3,84 Juta	3,8 Juta
5	Kegiatan Bantuan Pemberian Makanan Tambahan (PMT) Balita tingkat Desa	Desa Banyuraden	1 Ls	Meningkatkan Derajat Kesehatan Masyarakat Desa	-	-	-	-	17 Juta	19,5 Juta	17,6 Juta
6	Kegiatan Bantuan Pemberian Makanan Tambahan (PMT) Lansia	Kanoman	1 Ls	Meningkatkan Derajat Kesehatan Masyarakat Desa	-	-	9 Juta	-	20,55 Juta	-	-
7	Kegiatan Bantuan Pemberian Makanan Tambahan (PMT) Lansia dan Balita tingkat Padukuhan	Kanoman, Sukunan, Dukuh, Kaliabu, Banyumening, Sukunan, Modinan, Somodaran	8 Dusun	Meningkatkan Derajat Kesehatan Masyarakat Desa	-	-	-	-	-	48,75 Juta	81,5 Juta
8	Pembinaan Satgas Anti Narkoba Desa	Desa Banyuraden	1 Ls	Meningkatkan Derajat Kesehatan Masyarakat Desa	-	-	-	15 Juta	10 Juta	10 Juta	6,65 Juta
9	Pembinaan dan Penyuluhan tentang HIV/ AIDS	Desa Banyuraden	1 Ls	Mengantisipasi Bahaya HIV/ AIDS	-	-	-	-	8 Juta	10,1 Juta	7,2 Juta
10	Pembinaan dan Fasilitasi Satgas Desa Siaga Sehat Jiwa (DSSJ)	Desa Banyuraden	1 Ls	Meningkatkan Derajat Kesehatan Masyarakat Desa	-	-	-	-	8 Juta	9,76 Juta	8,9 Juta
11	Pembinaan dan Fasilitasi Kader Jumantik Desa	Desa Banyuraden	1 Ls	Meningkatkan Derajat Kesehatan Masyarakat Desa	-	-	-	13,5 Juta	27,95 Juta	46,5 Juta	9,85 Juta
12	Fasilitasi TABO Jumantik	Desa Banyuraden	1 Ls	Meningkatkan Derajat Kesehatan Masyarakat Desa	-	-	-	-	-	-	56,5 Juta
13	Fasilitasi Pembinaan Kader Kesehatan Desa Bidang Kesehatan/KB Kes	Desa Banyuraden	1 Ls	Meningkatkan Derajat Kesehatan Masyarakat Desa	-	-	20 Juta	27,5 Juta	46,1 Juta	53,2 Juta	51,8 Juta
14	Pembinaan Keluarga Berencana (TRIBINA, PIKR)	Desa Banyuraden	1 Ls	Meningkatkan Kesejahteraan Keluarga Masyarakat Desa	6,5 Juta	6,5 Juta	-	10 Juta	10 Juta	13,09 Juta	-
15	Fasilitasi Pembinaan Kader KB	Desa Banyuraden	1 Ls	Meningkatkan Kinerja Kader Desa	-	-	-	-	12 Juta	12 Juta	-
16	Pembinaan Toga	Desa dan 8 Padukuhan	1 Ls	Meningkatkan Derajat Kesehatan Masyarakat Desa	-	-	14 Juta	-	5 Juta	6 Juta	7,5 Juta
17	Fasilitasi Pembinaan UPPKS	Desa Banyuraden	1 Ls	Meningkatkan Perekonomian Masyarakat Desa	-	-	-	-	5 Juta	5 Juta	-
18	Pembinaan PAUD se Desa Banyuraden	Desa Banyuraden	4 POS Paud	Meningkatkan Derajat Pendidikan Masyarakat Desa	-	-	-	6 Juta	8 Juta	9,2 Juta	-
19	Pembinaan POS PAUD Termasuk Pengadaan Buku, APE dan Pemberian Honorarium Guru PAUD	Geplakan, Sukunan, Banyumening, Somodaran	4 POS Paud	Meningkatkan Derajat Pendidikan Masyarakat Desa	-	-	-	-	20,55 Juta	42,5 Juta	33,1 Juta

20	Pembentukan dan Pembinaan Gerakan Jam Belajar Masyarakat	8 Padukuhan	1 Ls	Meningkatkan Derajat Pendidikan Masyarakat Desa	-	-	-	-	15 Juta	-	-
21	Pembinaan PKBM dan Perpustakaan Komunitas	Desa Banyuraden	1 Ls	Meningkatkan Derajat Pendidikan Masyarakat Desa	-	-	13 Juta	15 Juta	3 Juta	3 Juta	3,5 Juta
22	Kegiatan Peningkatan Kapasitas Pengurus BKM	Desa Banyuraden	1 Ls	Meningkatkan Kapasitas Kepengurusan	-	-	-	-	-	17,25 Juta	-
23	Fasilitasi Pendirian dan Pengembangan BUM Desa Termasuk (Penyertaan Modal BUM Desa)	Desa Banyuraden	1 Ls	Penguatan Permodalan BUM Desa	-	-	-	-	10 Juta	75 Juta	200 Juta
24	Pelatihan Pengelolaan BUMDesa	Desa Banyuraden	1 Ls	Penguatan Kelembagaan	-	-	-	-	-	-	6 Juta
25	Pembangunan Pondasi, Gedung Serbaguna, Gapuro Kantor Desa dan atau Pagar	Balai Desa	1 Ls	Penataan Keindahan Kompleks Balai Desa	75 Juta	101 Juta	-	30 Juta	-	-	90 Juta
26	Pembangunan Ruang Transit Gedung Serbaguna	Balai Desa	1 Ls	Penambahan Fasilitas Gedung Serbaguna Desa	-	-	-	58,5 Juta	57 Juta	-	-
27	Pembangunan Gedung Perpustakaan Desa dan LPMD Desa dan Lanjutan	Balai Desa	1 Ls	Penguatan/ Pengembangan Lembaga Desa	-	-	-	-	94,7 Juta	-	-
28	Kegiatan Pembangunan Gedung Serba Guna , Balai RW, Gudang , Bank Sampah dll	Banyumenen g, PKBM	1 Ls	Meningkatkan Kegiatan Publik	-	-	318 Juta	29 Juta	32 Juta	25 Juta	-
29	Kegiatan Pembangunan Rehabilitasi Jalan Aspal / Pengaspalan	8 Padukuhan	1 Ls	Memperlancar Tranportasi Masyarakat	240 Juta	240 Juta	205 Juta	-	-	-	308,6 Juta
30	Kegiatan Pembangunan Rehabilitasi Jalan Pavingblok / Conblok	8 Padukuhan	1 Ls	Memperlancar Tranportasi Masyarakat	-	-	948 Juta	244 Juta	115,75 Juta	243,75 Juta	10,5 Juta
31	Kegiatan Pembangunan Jalan Corblok	8 Padukuhan	1 Ls	Memperlancar Tranportasi Masyarakat	-	-	446 Juta	175 Juta	85,5 Juta	83,8 Juta	176,9 Juta
32	Kegiatan Pembangunan Rehabilitasi Jembatan	8 Padukuhan	1 Ls	Memperlancar Tranportasi Masyarakat	70 Juta	-	190 Juta	-	-	50 Juta	-
33	Pembuatan Jalan Lingkungan / Jalan Tembus Antar Dusun	Somodaran-Dukuh, Sukunan-Banyumenen g, Banyumening Rt.15 dan Bantul	1 Ls	Memperlancar Tranportasi Masyarakat/ Memperisngkat Waktu Tempuh	100 Juta	100 Juta	20 Juta	-	-	-	-
34	Rehap Gorong-Gorong	Depan SMA 1 Gamping, Pelemgurih	1 Ls	Mencegah Meluapnya Gorong2	-	-	15 Juta	36 Juta	-	-	-
35	Rehap / Pengerasan Jalan Kampung / Lingkungan	Sanggrahan, Padukuhan 5	1 Ls	Memperlancar Tranportasi Masyarakat	-	-	130 Juta	-	-	-	-
36	Pembangunan Saluran Drainase	8 Padukuhan	1 Ls	Lingkungan Lebih Tertata	-	-	205 Juta	58,7 Juta	53,2 Juta	99 Juta	96,7 Juta
37	Kegiatan Pembangunan Talud Jalan	8 Padukuhan	1 Ls	Lingkungan Lebih Tertata	150 Juta	70 Juta	248 Juta	72 Juta	66 Juta	60,5 Juta	178,6 Juta
38	Pembangunan Talud Saluran Irigasi / Selokan / Parit	8 Padukuhan	1 Ls	Memperlancar Pengairan, Kesejahteraan Petani Meningkatkan	83 Juta	75 Juta	503 Juta	150 Juta	225,7 Juta	152,25 Juta	108,1 Juta
39	Pembangunan Tutup Saluran Drainase	Gadingan, Banyumenen g, Modinan	1 Ls	Lingkungan Lebih Tertata	-	-	-	30,5 Juta	-	-	45,8 Juta

40	Pembangunan Kawasan Embung Serut	Cokrowijayan	1 Ls	Irigasi Pertanian	-	100 Juta	-	500 Juta	-	-	-
41	Pembangunan Kantor BUMDesa	Desa Banyuraden	1 Ls	Mendukung Kelancaran Kinerja BUMDesa	-	-	-	-	-	100 Juta	-
42	Pembangunan Gedung Perpustakaan Desa dan Atau Lanjutan	Balai Desa	1 Ls	Mendukung Gerakan Gemar Membaca	-	-	-	-	-	61 Juta	-
43	Fasilitasi Pemberian Stimulant Pembangunan Tempat Ibadah	8 Padukuhan	1 Ls	Meningkatkan Kerukunan Kehidupan Keagamaan dan Masyarakat	-	-	40 Juta	-	7,5 Juta	7,5 Juta	13 Juta
44	Pembangunan Pagar Lapangan Desa dan (Lanjutan)	Desa Banyuraden	1 Ls	Penataan Keindahan Kompleks Balai Desa	-	-	-	-	18 Juta	158,7 Juta	-
45	Kegiatan Pembangunan SPAH	8 Pdkhn	1 Ls	Mencegah Banjir dan Genangan Air	50 Juta	100 Juta	160 Juta	-	24 Juta	25 Juta	-
46	Pembenahan Lahan Kritis Longsor	Padukuhan VI	1 Ls	Mencegah Longsor	-	-	150 Juta	-	-	-	-
47	Pembangunan / Renovasi Tempat Ibadah Milik Desa	Desa Banyuraden	1 Ls	Meningkatkan Keimanan	-	-	-	-	-	-	107,5 Juta
48	Pemeliharaan Talud Jalan dan Drainase	Desa Banyuraden	1 Ls	Mencegah Longsor dan Penataan Kawasan	-	-	-	-	-	13,8 Juta	-
49	Renovasi Tempat / Sanggar Seni	Patran Rt.1 (Amongsiwi)	1 Ls	Mendukung Kegiatan Seni	-	-	30 Juta	-	-	-	-
50	Pengembangan Kampung Wisata & Budaya	8 Padukuhan	1 Ls	Mendukung Kegiatan Seni	-	25 Juta	200 Juta	-	-	-	-
51	Pembangunan Gapuro	Banyumening	1 Ls	Keindahan Dusun	-	-	30 Juta	-	-	-	-
52	Pembangunan Gardu Ronda	Tegalyoso	1 Ls	Meningkatkan Kamtibmas	-	-	5 Juta	-	-	-	-
53	Pembuatan Data Dinding	Desa Banyuraden	1 Ls	Informasi Desa	-	-	2 Juta	-	-	-	-
54	Pembuatan Septitank dan Pralon Sambungan Pipa ke IPAL dan atau Jamban Komunal	8 Padukuhan	1 Ls	Kebersihan dan Kesehatan Warga Dusun	-	1,2 M	90 Juta	-	-	-	-
55	Pembuatan Saluran Limbah Terpusat (Aisyneering) dan Sanitasi	Banyumening	1 Ls	Kebersihan dan Kesehatan Warga Dusun	120 Juta	-	20 Juta	-	-	-	-
56	Pengadaan Inventaris RT/RW	Banyumening	1 Ls	Mendukung Pemerintahan Dusun	-	-	30 Juta	-	-	-	-
57	Pembangunan Sarpras Pendidikan	TK Pradopo Modinan	1 Ls	Meningkatkan Derajat Pendidikan Masyarakat Desa	-	-	150 Juta	-	-	-	-
58	Pembangkitan	Sukunan	1 Ls	Keindahan Dusun	-	-	30 Juta	-	-	-	-
59	Pengadaan Cermin Cembung	Somodaran	1 Ls	Keamanan Lingkungan	-	-	10 Juta	-	-	-	-
60	Pengadaan Gamelan	Desa Banyuraden	1 Ls	Mendukung Kegiatan Seni	-	-	95 Juta	-	-	-	-
61	Pembangunan Gedung PAUD TPA Kharisma	Modinan	1 Ls	Meningkatkan Derajat Pendidikan Masyarakat Desa	-	-	-	-	-	-	250 Juta

62	Stimulan Pengembangan Perumahan	Desa Banyuraden	250 Unit	Rumah Tinggal Layak	500 Juta	-	-	-	-	-	-
63	Program Kali Bersih	Desa Banyuraden	3,5 km	Sadar Kebersihan dan Mencegah Banjir	10,7 Juta	10,7 Juta	-	-	-	-	-
64	Pemindahan TK Pradopo ke Tanah Kas Desa	Modinan	1 Unit	Sarana Pendidikan Lebih Nyaman	150 Juta	-	-	-	-	-	-
65	Pembangunan Prasarana Pelestarian Mata Air	Desa Banyuraden	20 Unit	Melestarikan Kadar Air Tanah Desa	30 Juta	30 Juta	-	-	-	-	-
66	Pembangunan Pasar Ikan	Kanoman	36 m2	Meningkatkan Perekonomian	16 Juta	-	-	-	-	-	-

C. Program Kerja Bidang Pembinaan Kemasyarakatan Desa

Program kerja bidang Pembinaan Kemasyarakatan Desa dari tahun 2013-2019 mengacu pada dokumen Rencana Kerja Pemerintah Desa adalah sebagai berikut:

No	JENIS KEGIATAN	LOKASI	VOL	SASARAN / MANFAAT	WAKTU PELAKSANAAN TAHUN / BIAYA (Rp)						
					2013	2014	2015	2016	2017	2018	2019
1	2	3	4	5	6	7	8	9	10	11	12
1	Fasilitasi Pembinaan dan Operasional PKK Desa	Desa Banyuraden dan Padukuhan	1 Ls	Meningkatkan Kinerja Pengurus PKK	-	-	-	33,2 Juta	17 Juta	19,5 Juta	66,7 Juta
2	Fasilitasi Peningkatan Kapasitas PKK Desa Melalui Pembinaan, Pelatihan Outbound dan atau Studi Banding	Desa Banyuraden	1 Ls	Meningkatkan Kinerja dan kekompakan Pengurus PKK	-	-	18 Juta	-	11,975 Juta	15,7 Juta	5 Juta
3	Fasilitasi Pembinaan dan Operasional PKK Padukuhan	8 Padukuhan	1 Ls	Meningkatkan Kinerja Pengurus PKK Padukuhan	-	-	-	-	31 Juta	16 Juta	-
4	Fasilitasi Pembinaan Dasawisma Padukuhan	8 Padukuhan	1 Ls	Meningkatkan Kinerja Kader PKK	-	-	-	-	3,125 Juta	9,5 Juta	-
5	Fasilitasi Pembinaan dan Operasional LPMD	Desa Banyuraden	1 Ls	Meningkatkan Kinerja LPMD	-	-	-	5 Juta	5 Juta	10,5 Juta	13 Juta
6	Fasilitasi Pembinaan dan Operasional Karang Taruna Desa	Desa Banyuraden	1 Ls	Meningkatkan Kinerja Karang Taruna	-	-	-	5 Juta	5 Juta	5 Juta	20 Juta
7	Peningkatan Kapasitas Pengurus Karang Taruna Padukuhan Melalui Pembinaan/Outbond	8 Padukuhan	1 Ls	Meningkatkan Wawasan dan Kinerja Karang Taruna Padukuhan	-	-	-	-	10 Juta	21,75 Juta	-
8	Pembinaan RT/RW dan Atau Lembaga Desa	Desa Banyuraden	1 Ls	Meningkatkan Kinerja Dan Wawasan Lembaga Desa	-	-	9,9 Juta	-	-	24 Juta	-
9	Fasilitasi Pembinaan Hansip / Linmas Desa	Desa Banyuraden	1 Ls	Meningkatkan Kinerja Dan Keamanan Desa	1,4 Juta	-	-	-	3,3 Juta	52 Juta	29 Juta

10	Pengadaan Buku, APE dan Pemberian Honorarium Guru TPA / TKA Padukuhan	Dowangan	1 Ls	Meningkatkan Derajat Pendidikan, Kinerja dan Kesejahteraan Guru TPA	-	-	-	6 Juta	-	11,5 Juta	-
11	Fasilitasi Pembinaan Khotib Pemula Dan Ustadz	Desa Banyuraden	1 Ls	Meningkatkan Pengetahuan Keagamaan Masyarakat	-	-	-	-	6 Juta	6,45 Juta	7 Juta
12	Fasilitasi Pembinaan Forum Takmir Masjid	Desa Banyuraden	1 Ls	Meningkatkan Kerukunan Kehidupan Keagamaan dan Masyarakat	-	-	-	-	4 Juta	6,47 Juta	8 Juta
13	Fasilitasi Pembinaan BADKO TPA/TKA	Desa Banyuraden	1 Ls	Meningkatkan Pendidikan Masyarakat Desa	-	-	-	-	16 Juta	21,79 Juta	10 Juta
14	Fasilitasi Pembinaan Dan Pemberian Stimulant Rois	Desa Banyuraden	1 Ls	Meningkatkan Kinerja Rois	-	-	-	9,9 Juta	12 Juta	30,9 Juta	10,5 Juta
15	Fasilitasi Penyuluhan Dan Pembinaan Ketahanan Keluarga	Desa Banyuraden	1 Ls	Meningkatkan Kesejahteraan Keluarga	-	-	-	-	5 Juta	5,64 Juta	-
16	Bantuan Pembinaan Keluarga Sakinah	8 Padukuhan	1 Ls	Meningkatkan Kesejahteraan Keluarga	-	-	-	6 Juta	-	-	-
17	Fasilitasi Penyelenggaraan Syawalan Tingkat Desa	Desa Banyuraden	1 Ls	Meningkatkan Kerukunan Keagamaan Masyarakat	-	-	-	13,3 Juta	21,6 Juta	22,16 Juta	16 Juta
18	Fasilitasi Penyelenggaraan Hari Raya Idul Qurban	Desa Banyuraden	1 Ls	Meningkatkan Kerukunan Keagamaan Masyarakat	-	-	-	-	2 Juta	2,62 Juta	2,4 Juta
19	Fasilitasi Pelaksanaan Safari Tarling	Desa Banyuraden	1 Ls	Meningkatkan Kerukunan Keagamaan Masyarakat	-	-	-	8 Juta	9 Juta	15,6 Juta	9 Juta
20	Bantuan Safari Jum'at	8 Padukuhan	1 Ls	Meningkatkan Keimanan Warga	-	-	-	2,5 Juta	-	-	-
21	Fasilitasi Kegiatan Gelar Anak Sholeh	Desa Banyuraden	1 Ls	Meningkatkan Pendidikan Masyarakat Desa	-	-	-	3 Juta	5 Juta	8,9 Juta	-
22	Pembinaan Pelaksanaan ke Agamaan (Pengajian Sabtu Legi dan Gereja)	Desa Banyuraden	1 Ls	Meningkatkan Kerukunan Antar Umat Beragama	-	-	-	4 Juta	4 Juta	5,07 Juta	5 Juta
23	Fasilitasi Pembentukan dan Pembinaan FKDM	Desa Banyuraden	1 Ls	Meningkatkan Kerukunan Masyarakat	-	-	-	5 Juta	5 Juta	5 Juta	4,9 Juta
24	Fasilitasi Peringatan HUT RI	Desa Banyuraden	1 Ls	Meningkatkan Wawasan Berkebangsaan	-	-	-	2,5 Juta	5 Juta	9,27 Juta	8,8 Juta
25	Fasilitasi Pendataan Keolahragaan/Fasilitasi Pemberian Bantuan Kelompok Organisasi Kepemudaan Dan Keolahragaan dan atau Sarpras Olahraga	Desa Banyuraden	1 Ls	Meningkatkan Kapasitas Organisasi	-	-	-	2 Juta	11 Juta	12,17 Juta	-
26	Fasilitasi Kegiatan Hari Jadi Kabupaten Sleman	Desa Banyuraden	1 Ls	Meningkatkan Jiwa Nasionalisme dan Menumbuhkan Seni dan Budaya Lokal	-	-	-	22,9 Juta	7,5 Juta	15 Juta	15,7 Juta

27	Fasilitasi Kegiatan Gelar Potensi Desa / Gelar Budaya	Desa Banyuraden	1 Ls	Meningkatkan Promosi Pemasaran dan Kesejahteraan Masyarakat	-	-	-	25 Juta	5 Juta	5 Juta	-
28	Fasilitasi Kegiatan Gelar Seni se Kecamatan Gamping (Ketoprak)	Desa Banyuraden	1 Ls	Meningkatkan Promosi Kebudayaan Masyarakat	-	-	-	-	15 Juta	20 Juta	19 Juta
29	Fasilitasi Kegiatan Gamping Gegayangan	Desa Banyuraden	1 Ls	Meningkatkan Promosi Kebudayaan Masyarakat	-	-	-	-	25 Juta	25 Juta	75 Juta
30	Fasilitasi Pembinaan dan Pengembangan Seni (Kelompok Kesenian) dan Budaya Desa dan Padukuhan	Desa Banyuraden	1 Ls	Melestarikan Tradisi	10 Juta	-	-	-	8,4 Juta	-	9 Juta
31	Fasilitasi Kegiatan Suran Mbah Demang	Desa Banyuraden	1 Ls	Melestarikan Tradisi	30 Juta	20 Juta	60 Juta	20 Juta	47,5 Juta	52,5 Juta	52,2 Juta
32	Fasilitasi PORDES	Desa Banyuraden	1 Ls	Meningkatkan Potensi Olahraga Desa	-	-	20 Juta	15 Juta	20 Juta	15 Juta	15 Juta
33	Fasilitasi Kegiatan Takbiran	Desa Banyuraden	1 Ls	Meningkatkan Kerukunan Antar Umat Beragama	-	-	-	-	5 Juta	10,7 Juta	10 Juta
34	Fasilitasi Kegiatan Rohani Buka Puasa Bersama Desa	Desa Banyuraden	1 Ls	Meningkatkan Kebersamaan Seluruh Unsur Di Desa	-	-	-	-	4 Juta	-	-
35	Sosial Kemasyarakatan	Desa Banyuraden	1 Ls	Keamanan dan Ketertiban Ling Desa	-	-	-	8 Juta	-	-	-
36	Sosialisasi Penanggulangan Vandalisme	Desa Banyuraden	1 Ls	Keamanan dan Ketertiban Ling Desa	-	-	-	2,5 Juta	-	-	-
37	Pembinaan Ketentraman dan Ketertiban dan atau Kamling	Tingkat Desa, Patuk	1 Ls	Keamanan dan Ketertiban Ling Desa	-	-	-	-	14,625 Juta	-	-
38	Fasilitasi Kegiatan Pengembangan Kesiapsiagaan Masyarakat Terhadap Bencana	Desa Banyuraden	1 Ls	Sadar Bencana	7 Juta	7 Juta	-	-	5 Juta	-	39 Juta
39	Bantuan Alat-Alat Musik	Desa Banyuraden	6 Kelompok	Meningkatkan Kreativitas	30 Juta	30 Juta	-	-	-	-	-

D. Program Kerja Bidang Pemberdayaan Masyarakat Desa

Program kerja bidang Pemberdayaan Masyarakat Desa dari tahun 201-2019 mengacu pada dokumen Rencana Kerja Pemerintah Desa adalah sebagai berikut:

No	JENIS KEGIATAN	LOKASI	VOL	SASARAN / MANFAAT	WAKTU PELAKSANAAN TAHUN / BIAYA (Rp)						
					2013	2014	2015	2016	2017	2018	2019
1	2	3	4	5	6	7	8	9	10	11	12
1	Fasilitasi dan Pelatihan Komputer PKK Desa	Desa Banyuraden	1 Ls	Meningkatkan Kapasitas PKK	-	-	-	-	19 Juta	20 Juta	-

2	Fasilitasi Pembinaan Usaha Ekonomi Keluarga WRSE	Desa Banyuraden	1 Ls	Meningkatkan Perekonomian dan Kesejahteraan Masyarakat	-	-	-	5 Juta	10 Juta	7,6 Juta	6,5 juta
3	Fasilitasi dan Pembinaan UPPKS	Desa Banyuraden	1 Ls	Meningkatkan Perekonomian dan Kesejahteraan Masyarakat	-	-	-	-	5 Juta	-	-
4	Fasilitasi dan Pembinaan P2WKSS	Desa Banyuraden	1 Ls	Meningkatkan Perekonomian dan Kesejahteraan Masyarakat	-	-	-	-	5 Juta	-	-
5	Fasilitasi Pembinaan Usaha Ekonomi Keluarga Lansia	Desa Banyuraden	1 Ls	Meningkatkan Perekonomian dan Kesejahteraan Masyarakat (Lansia)	-	-	-	5 Juta	10 Juta	13,8 Juta	8,5 Juta
6	Fasilitasi Pembinaan Kelompok Wanita Tani (KWT)	Desa Banyuraden	1 Ls	Meningkatkan Pengetahuan dan Kesejahteraan Kelompok Tani	-	-	-	-	-	3 Juta	5 Juta
7	Fasilitasi Penyelenggaraan Pembinaan Kepemudaan	Modinan dan Sodomaran	1 Ls	Peningkatan Keorganisasian	-	-	-	-	-	-	8,5 Juta
8	Kelompok Usaha Ekonomi Produktif	Desa Banyuraden	1 Ls	Meningkatkan Perekonomian dan Kesejahteraan Masyarakat	-	-	-	-	-	-	41,6 Juta
9	Fasilitasi Pembinaan Usaha Ekonomi Kelompok (Membatik)	Desa Banyuraden	1 Ls	Meningkatkan Perekonomian dan Kesejahteraan Masyarakat	-	-	-	23,6 Juta	3,6 Juta	3,6 Juta	-
10	Fasilitasi Pembinaan Kegiatan SATGAS PPA	Desa Banyuraden	1 Ls	Mengantisipasi Tindak Kekerasan Terhadap Anak	-	-	-	9,7 Juta	14,85 Juta	17,89 Juta	-
11	Bantuan Kelompok Usaha Kecil	Desa Banyuraden	1 Ls	Meningkatkan Perekonomian dan Kesejahteraan Masyarakat	-	6,5 Juta	-	4 Juta	-	-	-
12	Bantuan Kelompok Kesenian	Desa Banyuraden	1 Ls	Melestarikan Kebudayaan	-	-	-	5 Juta	-	-	-
13	Peningkatan Kapasitas Pemuda atau Masyarakat Padukuhan Melalui Pelatihan Kewirausahaan (Pembibitan dan Pembesaran Ikan)	Dusun Dowangan dan Tingkat Desa	1 Ls	Meningkatkan Kapasitas Organisasi	-	-	-	-	-	12,5 Juta	25,5 Juta
14	Peningkatan Kapasitas Masyarakat Tentang Pengelolaan Energi Terbarukan (Biogas) melalui Study Banding	Dusun Kaliabu	1 Ls	Meningkatkan Pengetahuan Tentang TTG	-	-	-	-	-	6,75 Juta	-
15	Kegiatan Pelatihan Pengelolaan Sampah Desa	Desa Banyuraden	1 Ls	Lingkungan Yang Bersih	-	-	-	-	15 Juta	12,67 Juta	-
16	Pemilahan dan pengolahan Sampah Rumah Tangga Tingkat Padukuhan / Daur Ulang	Banyumeneng, Kanoman, Kaliabu	1 Ls	Ramah Lingkungan	-	-	15 Juta	-	15,2 Juta	-	-
17	Peningkatan Kapasitas Masyarakat Desa Melalui Pelatihan Memasak	PKK Desa Banyuraden dan Padukuhan	1 Ls	Meningkatkan Perekonomian Dan Kesejahteraan Masyarakat	-	-	-	-	71,5 Juta	20 Juta	-
18	Peningkatan Kapasitas Masyarakat Melalui Pelatihan Menjahit dan atau Merajut	Desa Banyuraden	1 Ls	Meningkatkan Perekonomian dan Kesejahteraan Masyarakat	-	-	-	-	36 Juta	21,37 Juta	4 Juta
19	Fasilitasi Pembinaan dan Pelatihan MC	Dusun Sodomaran	1 Ls	Menciptakan Generasi MC	-	-	-	-	10 Juta	-	-

20	Peningkatan Kapasitas Masyarakat Melalui Pelatihan Kewirausahaan Melalui Management Administrasi Dan Pemasaran	Padukuhan Modinan	1 Ls	Meningkatkan Perekonomian dan Kesejahteraan Masyarakat	-	-	-	-	-	16,5 Juta	-
21	Peningkatan Kapasitas Masyarakat Melalui Pelatihan Kewirausahaan (Pembuatan Blankon)	Dusun Sukunan - Cokrowijayan	1 Ls	Meningkatkan Perekonomian dan Kesejahteraan Masyarakat	-	-	-	-	-	6 Juta	-
22	Peningkatan Kapasitas Masyarakat melalui Pelatihan Kewirausahaan (Pengelolaan Hasil Pertanian)	Padukuhan Somodaran	1 Ls	Meningkatkan Perekonomian dan Kesejahteraan Masyarakat	-	-	-	-	-	8,25 Juta	-
23	Peningkatan Kapasitas Masyarakat Melalui Pelatihan Tata Rias	Desa Banyuraden	1 Ls	Meningkatkan Ketrampilan Warga Masyarakat	-	-	-	-	-	-	15 Juta
24	Peningkatan Kapasitas Masyarakat Melalui Pelatihan Membuat Batik	Desa Banyuraden	1 Ls	Meningkatkan Perekonomian dan Kesejahteraan Masyarakat	-	-	-	-	-	-	30 Juta
25	Peningkatan Kapasitas Masyarakat Melalui Pelatihan Pengolahan Makanan Sehat	Desa Banyuraden	1 Ls	Menciptakan Gerakan PHBS	-	-	-	-	-	-	4 Juta
26	Pelatihan Budidaya Pertanian dan Peternakan	Dusun Cokrowijayan	1 Ls	Meningkatkan Ketrampilan Warga Masyarakat	-	-	-	-	-	-	3,75 Juta
27	Peningkatan Kapasitas Masyarakat Padukuhan Melalui Pelatihan Pemulasaran Jenasah	Kanoman	1 Ls	Meningkatkan Pengetahuan dan Kemandirian Masyarakat	-	-	4 Juta	-	10 Juta	5,5 Juta	-
28	Fasilitasi Pembinaan Dan Pemberian Santunan Sosial Kepada Keluarga Miskin	Desa Banyuraden	1 Ls	Mengurangi Kesenjangan Sosial di Masyarakat	-	-	-	-	20 Juta	10,41 Juta	15 Juta
29	Fasilitasi Pembinaan Bagi Penyandang Difabel	Desa Banyuraden	1 Ls	Mengurangi Kesenjangan Sosial di Masyarakat	-	-	-	5 Juta	10 Juta	18,5 Juta	15 Juta
30	Fasilitasi Pembinaan Desa Ramah Anak	Desa Banyuraden	1 Ls	Perlindungan Terhadap Anak	-	-	-	-	10 Juta	18,9 Juta	13 Juta
31	Fasilitasi Dan Dukungan Kegiatan Distribusi Raskin/ Rastra	Desa Banyuraden	1 Ls	Meningkatkan Pelayanan Terhadap Masyarakat	-	-	-	9,53 Juta	12,1 Juta	12,1 Juta	-
32	Fasilitasi Tim Penanggulangan Kemiskinan Desa dan Padukuhan	Desa Banyuraden	1 Ls	Meningkatkan Kinerja Lembaga	-	-	-	14,7 Juta	23,4 Juta	27,85 Juta	9 Juta
33	Fasilitasi Pendataan PMKS (Penyandang Masalah Kesejahteraan Sosial)	Desa Banyuraden	1 Ls	Mengurangi Kesenjangan Sosial di Masyarakat	-	-	-	3,55 Juta	4,6 Juta	6,17 Juta	-
34	Fasilitasi Pendataan Ketenaga Kerjaan Desa	Desa Banyuraden	1 Ls	Mengurangi Jumlah Angka Pengangguran	-	-	-	-	6,9 Juta	7,24 Juta	-
35	Fasilitasi Pemberian Penghargaan Siswa Berprestasi	Desa Banyuraden	1 Ls	Meningkatkan Generasi Yang Pinar	-	-	-	-	11,1 Juta	16,46 Juta	16 Juta
36	Fasilitasi Pemberian Penghargaan Masyarakat Berprestasi	Desa Banyuraden	1 Ls	Menciptakan Warga Masy yang Mandiri	-	-	-	-	5 Juta	-	-

37	Fasilitasi Pembinaan Dan Pemberian Stimulant Kelompok Senam Lansia	Desa Banyuraden	1 Ls	Meningkatkan Kesehatan Masyarakat	-	-	-	3 Juta	5 Juta	5 Juta	5 Juta
38	Fasilitasi Pembinaan Dan Pemberian Stimulant Paguyuban Perangkat	Desa Banyuraden	1 Ls	Meningkatkan Pelayanan Terhadap Masyarakat	-	-	-	3 Juta	3 Juta	3 Juta	3 Juta
39	Fasilitasi Pembinaan Dan Pemberian Stimulant Kegiatan Radio Komunitas KHARISMA	Desa Banyuraden	1 Ls	Meningkatkan Pelayanan & Informasi Masyarakat	-	-	-	2 Juta	2 Juta	2 Juta	2 Juta
40	Fasilitasi Pemberian Stimulant GAPOKTAN	Desa Banyuraden	1 Ls	Meningkatkan Pengetahuan dan Kesejahteraan Kelompok Tani	-	-	-	15 Juta	5 Juta	5 Juta	1,5 Juta
41	Fasilitasi Pembinaan Kelompok Masyarakat Jaga Warga	Desa Banyuraden	1 Ls	Menciptakan Keamanan Lingkungan	-	-	-	-	-	-	12 Juta
42	Fasilitasi Pembinaan P3A	Desa Banyuraden	1 Ls	Meningkatkan Hasil Pertanian	-	-	-	-	-	-	3,5 Juta
43	Pembinaan Kelompok Ternak	Desa Banyuraden	1 Ls	Meningkatkan Hasil Peternakan	-	-	-	4 Juta	-	-	-
44	Fasilitasi Dan Pembinaan GSI	Desa Banyuraden	1 Ls	Meningkatkan Kesejahteraan Masyarakat	-	-	-	7,5 Juta	7,5 Juta	8,6 Juta	-
45	Pembinaan Desa Prima	Desa Banyuraden	1 Ls	Meningkatkan Kesejahteraan Perekonomian Masyarakat	-	-	-	5 Juta	5 Juta	5,8 Juta	-
46	Pembinaan Satgas Tanggap Bencana (TAGANA)	Desa Banyuraden	1 Ls	Menciptakan Keamanan Lingkungan	-	-	-	4,5 Juta	20 Juta	-	-
47	Fasilitasi Pembinaan dan Pemberian Stimulan Kegiatan Cinta Arsip Keluarga	Desa Banyuraden	1 Ls	Tertib Administrasi Kerasipan	-	-	-	-	11 Juta	-	-
48	Fasilitasi Penyuluhan Kesehatan Keluarga, sosialisasi STBM dan atau Promosi PHBS	Tingkat Desa & Padukuhan	1 Ls	Sadar Gerakan PHBS	-	-	-	11,9 Juta	28,95 Juta	-	-
49	Sosialisasi Pengelolaan Makam	Desa Banyuraden	1 Ls	Keamanan dan Ketentraman Lingkungan	-	-	-	7,3 Juta	-	-	-

E. Program Kerja Bidang Tak Terduga

Program kerja bidang Tak Terduga dari tahun 2013-2019 mengacu pada dokumen Rencana Kerja Pemerintah Desa adalah sebagai berikut:

No	JENIS KEGIATAN	LOKASI	VOL	SASARAN / MANFAAT	WAKTU PELAKSANAAN TAHUN / BIAYA (Rp)						
					2013	2014	2015	2016	2017	2018	2019
1	2	3	4	5	6	7	8	9	10	11	12
1	Keadaan Darurat	Desa Banyuraden	1 Ls	Mengantisipasi Wabah/Kerusuhan /Konflik	-	-	-	9 Juta	6,85 Juta	3,54 Juta	2,9 Juta

2	Bencana Alam	Desa Banyuraden	1 Ls	Mengantisipasi Bencana Alam	-	-	-	6 Juta	5 Juta	3,66 Juta	3,47 Juta
3	Mayat Tidak Di Kenal	Desa Banyuraden	1 Ls	Mengantisipasi Mayat Tdk Dikenal	-	-	-	1,5 Juta	5 Juta	3,5 Juta	-
4	Keadaan Mendesak	Desa Banyuraden	1 Ls	Mengantisipasi Perubahan Regulasi yg Bersifat Mendesak	-	-	-	-	-	-	3 Juta

BAB IV

PELAKSANAAN ANGGARAN PEDAPATAN DAN BELANJA DESA

Anggaran Pendapatan dan Belanja Desa (APBDes) adalah dokumen keuangan yang wajib di susun oleh pemerintah desa dalam setiap tahun anggaran. Dokumen APBDes menjadi pedoman bagi pemerintah desa dalam melaksanakan kegiatan. Rincian pendapatan dan belanja pemerintah Desa Banyuraden periode tahun 2013-2019 disusun dalam dokumen APBDes, Perubahan APBDes dan Realisasi APBDes setiap tahunnya. Dalam penyusunan dokumen keuangan di desa selalu berpedoman pada regulasi-regulasi yang ada.

A. PERATURAN DESA TERKAIT APBDESA

Tabel 4.18. Peraturan Desa Terkait APBDes / Keuangan Desa

Tahun	Peraturan Desa	
	Nomor dan Tahun	Tentang
2012	Kep Kades: 15 Tahun 2012	Rencana Kerja Pembangunan Desa Banyuraden 2013
2013	Nomor 4 Tahun 2012	Anggaran Pendapatan Dan Belanja Desa Tahun 2013
	Nomor 2 Tahun 2013	Perubahan Anggaran Pendapatan Dan Belanja Desa Tahun Anggaran 2013
	Nomor 4 Tahun 2013	Pungutan Desa Tahun Anggaran 2014
	29/KEP.KADES/BNR/2013	Rencana Kerja Pembangunan Desa Banyuraden 2014
2014	Nomor 1 Tahun 2014	Pertanggungjawaban APBDes Tahun Anggaran 2013
	Nomor 1.1 Tahun 2014	Anggaran Pendapatan dan Belanja Desa Tahun 2014
	Nomor 2 Tahun 2014	Perubahan Anggaran Pendapatan dan Belanja Desa Tahun Anggaran 2014
	Nomor 3 Tahun 2014	Rencana Pembangunan Jangka Menengah Desa (RPJM Desa) Tahun 2015-2020
	Nomor 4 Tahun 2014	Rencana Kerja Pemerintah Desa Banyuraden Tahun 2015
2015	Nomor 1 Tahun 2015	Anggaran Pendapatan dan Belanja Desa Tahun 2015
	Nomor 01.1 Tahun 2015	Pertanggungjawaban APBDes Tahun Anggaran 2014
	Nomor 2 Tahun 2015	Perubahan Anggaran Pendapatan dan Belanja Desa Tahun Anggaran 2015
	Nomor 7 Tahun 2015	Rencana Kerja Pemerintah Desa Banyuraden Tahun 2016
	Nomor 8 Tahun 2015	Anggaran Pendapatan dan Belanja Desa Tahun 2016
	Nomor 10 Tahun 2015	Pungutan Desa Banyuraden Tahun Anggaran 2016
2016	Nomor 1 Tahun 2016	Laporan Pertanggungjawaban Realisasi Pelaksanaan APBDes Tahun 2015
	Nomor 2 Tahun 2016	Perubahan Anggaran Pendapatan dan Belanja Desa Tahun Anggaran 2016
2017	Nomor 1 Tahun 2017	Rencana Kerja Pemerintah Desa Banyuraden Tahun 2017
	Nomor 2 Tahun 2017	Anggaran Pendapatan dan Belanja Desa Tahun 2017
	Nomor 3 Tahun 2017	Laporan Pertanggungjawaban Realisasi Pelaksanaan APBDes Tahun 2016

	Nomor 5 Tahun 2017	Perubahan Anggaran Pendapatan dan Belanja Desa Tahun Anggaran 2017
	Nomor 7 Tahun 2017	Perubahan Atas Peraturan Desa Banyuraden Nomor 03 Tahun 2014 Tentang Rencana Pembangunan Jangka Menengah Desa (RPJM-Desa) 2015-2020
	Nomor 9 Tahun 2017	Rencana Kerja Pemerintah Desa Banyuraden Tahun 2018
	Nomor 10 Tahun 2017	Penyertaan Modal Pemerintah Desa Banyuraden Pada Badan Usaha Milik Desa "Banyu Gotro Rumpoko" Desa Banyuraden Kecamatan Gamping Kabupaten Sleman
2018	Nomor 1 Tahun 2018	Anggaran Pendapatan dan Belanja Desa Tahun 2018
	Nomor 3 Tahun 2018	Laporan Pertanggungjawaban Realisasi Pelaksanaan APBDes Tahun Anggaran 2017
	Nomor 5 Tahun 2018	Perubahan Anggaran Pendapatan dan Belanja Desa Tahun Anggaran 2018
	Nomor 6 Tahun 2018	Rencana Kerja Pemerintah Desa Banyuraden Tahun 2019
2019	Nomor 1 Tahun 2019	Anggaran Pendapatan dan Belanja Desa Tahun 2019
	Nomor 3 Tahun 2019	Laporan Pertanggungjawaban Realisasi Pelaksanaan APBDes Tahun Anggaran 2018

B. RINCIAN ANGGARAN PENDAPATAN DAN BELANJA DESA

Tabel 4.19. Rincian Anggaran Pendapatan dan Belanja Desa Tahun 2013-2019

PENDAPATAN DESA	2013	2014	2015	2016	2017	2018	2019
Pendapatan Asli Desa	1,101,947,030	1,112,810,051	706,960,246	246,465,640.00	467,273,016	549,231,454	465,063,000
Dana Desa	-	-	331,283,000	759,031,000.00	974,774,000	974,774,000	1,138,045,000
Bagi Hasil Pajak Dan Retribusi Daerah	154,492,000	44,004,000	495,000,000	518,803,295.00	542,175,773	542,175,773	526,803,645
Alokasi Dana Desa	159,733,700	399,901,500	1,085,135,819	1,085,664,119.00	1,087,381,065	1,156,343,999	1,246,578,920
Bantuan Keuangan dari Kabupaten	295,470,709	404,750,000	-	-	-	400,000,000	901,262,700
Pendapatan Lain-Lain	10,000,000	10,000,000	10,000,000	5,000,000.00	10,000,000	10,000,000	78,000,000
JUMLAH	1,721,643,439	1,971,465,551	2,628,379,065	2,614,964,054	3,081,603,854	3,632,525,226	4,355,753,265
BELANJA DESA	2013	2014	2015	2016	2017	2018	2019
Bidang Penyelenggaraan Pemerintah Desa	-	-	959,468,511	1,324,314,000	1,451,217,711	1,573,203,111	1,848,457,211
Bidang Pelaksanaan Pembangunan Desa	-	-	1,438,930,000	896,900,000	1,100,349,500	1,412,693,900	1,759,520,000
Bidang Pembinaan Kemasyarakatan	-	-	45,500,000	181,025,000	378,525,000	473,751,000	641,700,000
Bidang Pemberdayaan Masyarakat	-	-	172,400,000	261,365,000	353,125,000	339,882,000	212,450,000
Bidang Tak Terduga	-	-	11,500,000	16,500,000	16,848,006	13,716,726	9,458,125
Belanja Langsung	994,140,875	1,262,450,070	-	-	-	-	-
Belanja Tidak Langsung	534,065,570	623,915,570	-	-	-	-	-
JUMLAH	1,528,206,445	1,886,365,640	2,627,798,511	2,680,104,000	3,300,065,217	3,813,246,737	4,471,585,336
PEMBIAYAAN	2013	2014	2015	2016	2017	2018	2019
Penerimaan Pembiayaan	88,304,036	85,009,911	40,000,000	95,550,341	218,461,363	280,721,511	265,832,071
Pengeluaran Pembiayaan	-	-	-	-	-	100,000,000	150,000,000
JUMLAH	88,304,036	85,009,911	40,000,000	95,550,341	218,461,363	180,721,511	115,832,071

Tabel 4.20. Rincian Perubahan Anggaran Pendapatan dan Belanja Desa Tahun 2013-2019

PENDAPATAN DESA	2013	2014	2015	2016	2017	2018	2019
Pendapatan Asli Desa	1,123,722,933	1,088,060,051	519,531,640	246,465,640	216,781,640	364,320,000	-
Dana Desa	-	-	331,283,000	759,031,000	974,774,000	933,463,000	-
Bagi Hasil Pajak Dan Retribusi Daerah	106,270,000	452,710,000	400,000,000	518,803,295	542,175,773	576,561,862	-
Alokasi Dana Desa	238,126,300	264,050,000	1,085,135,819	1,085,664,119	1,156,344,000	1,156,343,999	-
Bantuan Keuangan dari Kabupaten	325,584,000	-	-	-	200,000,000	278,515,000	-
Pendapatan Lain-Lain	27,765,000	120,250,838	5,000,000	5,000,000	28,000,000	13,730,000	-
JUMLAH	1,821,468,233	1,925,070,889	2,340,950,459	2,614,964,054	3,118,075,413	3,322,933,861	-
BELANJA DESA	2013	2014	2015	2016	2017	2018	2019
Bidang Penyelenggaraan Pemerintah Desa	-	-	970,718,511	1,432,897,941	1,399,752,111	1,456,283,111	-
Bidang Pelaksanaan Pembangunan Desa	-	-	1,146,505,000	986,031,000	1,213,999,500	1,358,938,400	-
Bidang Pembinaan Kemasyarakatan	-	-	45,500,000	268,365,000	402,755,000	457,474,000	-
Bidang Pemberdayaan Masyarakat	-	-	173,400,000	275,565,000	313,949,500	324,432,000	-
Bidang Tak Terduga	-	-	11,500,000	16,500,000	6,060,665	3,688,834	-
Belanja Langsung	1,116,942,259	1,202,400,000	-	-	-	-	-
Belanja Tidak Langsung	568,934,159	686,574,870	-	-	-	-	-
JUMLAH	1,685,876,418	1,888,974,870	2,347,623,511	2,979,358,941	3,336,516,776	3,600,816,345	-
PEMBIAYAAN	2013	2014	2015	2016	2017	2018	2019
Penerimaan Pembiayaan	135,591,815	36,096,019	66,993,830	364,394,887	218,461,363	377,882,484	-
Pengeluaran Pembiayaan	-	-	-	-	-	100,000,000	-
JUMLAH	135,591,815	36,096,019	66,993,830	364,394,887	218,461,363	277,882,484	-

Tabel 4.21. Rincian Realisasi Anggaran Pendapatan dan Belanja Desa Tahun 2013-2019

PENDAPATAN DESA	2013	2014	2015	2016	2017	2018	2019
Pendapatan Asli Desa	974,189,759	956,256,627	459,508,540	151,694,180	254,842,569.70	289,503,357.34	-
Dana Desa	-	-	331,283,000	759,031,000	974,774,000.00	933,463,000.00	-
Bagi Hasil Pajak Dan Retribusi Daerah	111,816,000	384,822,144	427,586,541	467,449,566	526,803,645.00	653,373,266.00	-
Alokasi Dana Desa	276,100,800	258,575,000	1,085,664,096	1,087,381,065	1,255,934,934.64	1,153,202,000.00	-
Bantuan Keuangan dari Kabupaten	303,232,500	-	-	-	200,000,000.00	278,515,000.00	-
Pendapatan Lain-Lain	33,162,900	118,615,838	5,967,000	5,525,000	26,277,700.00	7,400,000.00	-
JUMLAH	1,698,501,959	1,718,269,609	2,310,009,177	2,471,080,811	3,238,632,849.34	3,315,456,623.34	-
BELANJA DESA	2013	2014	2015	2016	2017	2018	2019
Bidang Penyelenggaraan Pemerintah Desa	-	-	725,789,020	1,138,877,088	1,189,581,748	1,270,447,426	-
Bidang Pelaksanaan Pembangunan Desa	-	-	1,078,817,400	957,195,250	1,203,980,500	1,280,125,600	-
Bidang Pembinaan Kemasyarakatan	-	-	41,250,000	266,345,500	376,700,000	450,621,000	-
Bidang Pemberdayaan Masyarakat	-	-	166,751,700	252,845,700	308,949,500	326,314,000	-
Bidang Tak Terduga	-	-	-	5,000,000	-	-	-
Belanja Langsung	1,121,634,146	1,021,985,076	-	-	-	-	-
Belanja Tidak Langsung	572,083,589	629,290,721	-	-	-	-	-
JUMLAH	1,693,717,735	1,651,275,797	2,012,608,120	2,620,263,538	3,079,211,748	3,327,508,026	-
PEMBIAYAAN	2013	2014	2015	2016	2017	2018	2019
Penerimaan Pembiayaan	110,250,838	110,250,838	66,993,830	367,701,871	0	377,882,484	-
Pengeluaran Pembiayaan	-	43,257,008	-	-	-	100,000,000	-
JUMLAH	110,250,838	66,993,830	66,993,830	367,701,871	0	277,882,484	-

C. ARAH DAN KEBIJAKAN PENGELOLAAN PENDAPATAN DAN BELANJA DESA

➤ TAHUN 2013

Tahun 2013 adalah tahun awal jabatan Kepala Desa periode 2013-2019 yang di lantik pada bulan November 2013. Di dua bulan awal jabatan kebijakan anggaran diprioritaskan pada penyusunan dokumen perencanaan desa yaitu APBDes tahun 2014 dan dan dimulainya tahapan penyusunan dokumen Rencana Pembangunan Jangka Menengah (RPJM) 2015 – 2020. Dokumen disusun dengan mengacu pada Visi dan Misi Kepala Desa serta kebijakan atau regulasi di atas yang mengatur.

➤ TAHUN 2014

Arah kebijakan anggaran diarahkan pada belanja rutin desa yaitu Penghasilan Tetap dan Tunjangan Kepala Desa, Perangkat, Staf dan BPD serta operasional perkantoran desa. Pembangunan diarahkan pada kegiatan penguatan kelembagaan yang ada di Desa Banyuraden diantaranya PKK, Karang Taruna, RT/RW, dan LPMD dan juga jajaran Perangkat Desa Banyuraden melalui Outbond. Selain itu di bidang kerohanian juga di berikan bantuan tali asih untuk rois desa, hari-hari besar keagamaan dan stimulan pembangunan tempat ibadah di wilayah desa. Bidang administrasi pemerintah desa karena merupakan awal masa jabatan Kepala Desa terpilih di lakukan kegiatan penyusunan dokumen Rencana Pembangunan Jangka Menengah (RPJM) Desa 2014-2019. Di bidang kesehatan kegiatan yang dilakukan diantaranya pembinaan Kader Kesehatan Desa dan Jumantik. Bidang pembangunan desa di dominasi oleh pembangunan prasarana produksi seperti pembangunan sarana air, saluran tersier pertanian, dan pembangunan talud. Dilanjutkan dengan pembangunan prasarana sosial seperti tempat ibadah dan prasarana olahraga dan belanja prasarana perhubungan seperti jalan desa dan jembatan desa.

➤ TAHUN 2015

Kegiatan pembangunan di desa mengalami penambahan kegiatan dibanding kegiatan di tahun sebelumnya. Yakni pada kebutuhan pokok atau rutin pemerintah desa yaitu Penghasilan Tetap dan Tunjangan Kades, Perangkat, Staf dan BPD serta operasional perkantoran Desa. Selanjutnya pembangunan masih diarahkan pada kegiatan pembangunan fisik yang sebagian besar berupa kegiatan pembangunan akses jalan lingkungan baik berupa pengerasan jalan melalui aspal, corblok, konblok/paving, talud jalan dan pembuatan jalan baru. Selain itu untuk menunjang akses transportasi sehari-hari juga dilakukan pembangunan saluran resapan-resapan air hujan seperti SPAH, drainase, selokan, gorong-gorong, irigasi dan IPAL. Pada tahun 2015 juga mulai dilakukan tahapan pembangunan Embung Serut Desa Banyuraden. Dalam bidang non-fisik pembangunan diarahkan dalam rangka peningkatan kualitas pelayanan publik bagi perangkat desa (SDM) seperti kursus administrasi kependudukan dan atau study banding, tata kerja organisasi serta penguatan kelembagaan desa: PKK, LPMD dan Karang Taruna. Dalam bidang perencanaan anggaran yang lebih merata dan tepat sasaran penggunaan anggaran desa ditekankan pada kegiatan penyusunan

RKP, APBDes dan Profil Desa. Bidang pemberdayaan dalam lingkup keagamaan masih seperti tahun sebelumnya seperti bantuan kegiatan keagamaan di desa dan pembangunan tempat ibadah. Dalam bidang kesehatan kegiatan yang dilaksanakan lebih banyak dari tahun sebelumnya, yakni diantaranya: Poskesdes, BKB/BKR, Jumantik, Anti Narkoba, KB Kes, GSI, Posyandu dan Keluarga Sakinah. Bidang pendidikan melalui kegiatan pembinaan PKBM dan PAUD. Dalam Bidang Ekonomi melalui pembinaan Kelompok Desa Prima, Gapoktan dan USEP. Bidang Sosial Budaya melalui kegiatan pelaksanaan hari-hari besar nasional, suran Mbah Demang dan penanggulangan vandalisme. Bidang keolahragaan dengan pelaksanaan pordes, senam lansia dan pengadaan sarana keolahragaan Desa. Dan yang terakhir bidang penanggulangan kemiskinan melalui pendistribusian raskin dan pendataan PMKS.

➤ TAHUN 2016

Selain kegiatan rutin desa, guna menunjang produktivitas kinerja dilakukan pengadaan sarana dan prasarana atau belanja modal pemerintah desa yang terdiri dari diantaranya belanja komputer dan printer, meja kursi, almari, papan SOTK, dan mesin gergaji cinsau. Selanjutnya program kerja pembangunan masih berprioritas pada bidang pembangunan fisik utamanya pembangunan jalan yakni berupa pavingblok, corblok ataupun pembuatan talud jalan dalam rangka menunjang akses transportasi guna memperlancar mobilitas warga masyarakat desa. Selain itu juga untuk menunjang hasil pertanian desa juga mengurangi genangan atau resapan air hujan dilaksanakan pembangunan saluran irigasi dan drainase diantaranya di dusun Somodaran, Turusan, Kradenan dan Modinan. Di lingkup pemerintahan desa dilaksanakan pembangunan atau rehab gapura kantor desa dan pembangunan ruang transit. Selain itu ditahun ini juga mulai dilakukan pemerataan pembangunan melalui penyusunan dokumen perencanaan yang melibatkan partisipasi masyarakat yang lebih banyak atau tinggi yakni kegiatan musyawarah perencanaan pembangunan tingkat padukuhan (Musrenbangduk). Dalam bidang penguatan kelembagaan di Desa selain anggaran rutin operasional untuk PKK, Karang Taruna dan LPMD juga dilaksanakan penetapan serentak pengurus LKD Desa yaitu PKK, LPMD, Karang Taruna dan RT/RW dengan masa kerja yang disamakan yakni 2016-2021. Kegiatan lainnya yang dilakukan hampir merata di semua bidang baik kesehatan, pendidikan, keagamaan, kebudayaan, industri/usaha dan pemerintahan hampir sama dengan yang dilaksanakan di tahun 2015, yang berbeda diantaranya terdapat kegiatan sosialisasi pengelolaan makam di desa, kelompok batik, dan ternak warga. Pada tahun 2016 juga dilakukan kegiatan pengisian perangkat desa yaitu Dukuh I dan berbagai kegiatan lomba Desa diantaranya Lomba TOGA tingkat nasional di Dusun Geplakan.

➤ TAHUN 2017

Kegiatan pembangunan baik fisik maupun non-fisik yang dijabarkan dalam APBDes sudah dalam bentuk sistem yang dikeluarkan oleh BPKP yaitu Siskeudes (Sistem Keuangan Desa). Sehingga kegiatan-kegiatan yang ada sudah rinci dan dapat meminimalisir adanya kesalahan dalam tahapan

penatausahaan. Pada tahun 2017 prioritas pembangunan desa diprioritaskan pada pemerataan pembangunan baik fisik maupun non fisik sesuai RPJM Desa dan usulan masyarakat. Selain itu juga dilaksanakan penyusunan peraturan Desa tentang Struktur Organisasi dan Tata Kerja Pemerintah Desa (SOTK) yang mengatur tugas pokok dan fungsi aparat pemerintah desa yang mengacu pada Peraturan Bupati Sleman dan Permendagri. Selain itu juga dilakukan perubahan peraturan desa tentang RPJM Desa atau Review RPJM Desa sesuai dengan usulan masyarakat yang belum tercover pada dokumen RPJM Desa sebelum perubahan. Kegiatan yang dilaksanakan diantaranya dari berbagai bidang kegiatan baik kesehatan, pendidikan, kebudayaan, kerohanian, sosial / budaya, dan dalam rangka meningkat perekonomian dan kemandirian warga melalui pelatihan-pelatihan, pembinaan dan atau bimbingan teknis. Dalam bidang pembangunan fisik kegiatan pembangunan yang di laksanakan merata di 8 Padukuhan paling banyak meliputi pembangunan/pemeliharaan dan peningkatan jalan desa, pembangunan irigasi tersier, dan pembangunan drainase dan talud jalan. Pada tahun 2017 tepatnya di pertengahan tahun berjalan dilakukan pengisian perangkat Desa dalam jabatan Sekertaris Desa, sehingga, posisi Sekertaris Desa yang kosong sejak tahun 2014 dapat terisi kembali.

➤ TAHUN 2018

Kebijakan pembangunan desa pada bidang penyelenggaraan pemerintahan desa masih hampir sama seperti dengan tahun-tahun sebelumnya, diantaranya dengan penganggaran belanja rutin desa, kegiatan penyelenggaraan siklus tahunan desa dan adanya penambahan kegiatan diantaranya pembinaan arsip desa dan pengembangan sistem administrasi dan informasi desa yang diwujudkan dengan pengelolaan website, media sosial desa dan papan informasi desa (baliho APBDes). Pada bidang pelaksanaan pembangunan terbagi dalam pembangunan fisik maupun non fisik. Pembangunan non fisik mencakup unsur kesehatan, ekonomi dan pendidikan (PAUD dan PKBM). Sedangkan pada pembangunan fisik kegiatan terbanyak adalah pada pembangunan/ pemeliharaan/ peningkatan jalan desa, selanjutnya pembangunan drainase, talud jalan, irigasi dan pembuatan atau pemeliharaan sumur resapan yang dilaksanakan merata di 8 Padukuhan. Pembangunan yang menyangkut fasilitas kantor desa Banyuraden diantaranya adalah pembangunan pagar lapangan desa, gedung BUMDesa, Perpustakaan dan LPMD. Pada tahun ini juga secara resmi ditetapkan adanya BUMDesa “Banyu Gotro Rumpoko” yang tahapan pendiriannya dilaksanakan sejak tahun 2017 serta peresmian Perpustakaan Desa “Banyu Pustaka”. Dalam bidang pembinaan masyarakat yakni penganggaran operasional rutin untuk lembaga-lembaga desa dan kegiatan pembinaan dijalankan dari berbagai unsur diantaranya keagamaan, keamanan dan ketertiban, keolahragaan, sosial/ budaya dan kegiatan dalam rangkan peringatan hari-hari besar nasional. Dalam bidang pemberdayaan dilaksanakan pelatihan-pelatihan untuk kelompok yang ada di desa diantaranya, kelompok usaha ekonomi produktif, pengrajin, peternak, wanita tani, gapoktan, desa prima, desa ramah anak, tekhnologi tepat guna, pengelolaan sampah, ketrampilan dan kegiatan dalam rangka pengentasan kemiskinan.

➤ TAHUN 2019

Pembangunan diarahkan pada pelaksanaan visi dan misi Kepala Desa yang belum terlaksana hingga akhir periode masa jabatan yakni di November 2019. Tahapan penyusunan dokumen perencanaan baik RKP maupun APBDes sudah disesuaikan dengan regulasi terbaru yakni permendagri Nomor 20 tahun 2018 tentang Pengelolaan Keuangan Desa. Pada belanja rutin yakni penghasilan, tunjangan dan operasional dianggarkan anggaran yang hampir sama dari tahun ke tahun dengan penyesuaian dengan regulasi baru yang mengatur. Seperti adanya tunjangan untuk anak dan istri, masa kerja, hari raya dan bantuan pendidikan tahun ajaran baru serta tunjangan PKPKD/PPKD. Selain itu juga mulai dianggarkan pemberian jaminan kesehatan dan ketenagakerjaan untuk perangkat dan staf desa. Di tahun 2019 juga dilakukan penambahan satu orang staf yang ditempatkan di Kasi Kesejahteraan. Pada tahun 2019 juga dianggarkan kegiatan untuk pengisian Kepala Desa, BPD dan Perangkat (Dukuh VII). Dalam sub bidang Administrasi Kependudukan, Pencatatan Sipil, Statistik dan Kerasipan dilakukan inovasi pelayanan administrasi akta kematian melalui Lukadesi (Keluarga Duka Desa Siaga) yang bekerja sama dengan Disdukcapil Sleman. Kegiatan terkait siklus tahunan desa dalam rangka penyusunan dokumen perencanaan dan laporan rutin dilakukan seperti musdes, musrenbangduk, penyusunan RKP, APBDes, Perubahan APBDes, Laporan DD, Laporan BKK, Laporan APBDes, LPPD, LKPD, IPPD dan LPPD AMJ dalam rangka tertib administrasi pemerintahan di desa. Dalam sub bidang pertanahan kegiatan yang dilaksanakan yakni PBB, penyuluhan pertanahan dalam rangka penegasan patok/batas wilayah serta pengadaan tanah penggamti. Bidang Pembangunan Desa dalam sub bidang pendidikan digunakan untuk penyelenggaraan PAUD Desa baik honor pengajar maupun operasional serta pengelolaan Perpustakaan Desa dan PKBM. Pada sub bidang kesehatan masih terfokus untuk pembiayaan Poskesdes, penyelenggaraan Posyandu, penyuluhan dan pelatihan kesehatan dan pembinaan Toga. Bidang pembangunan fisik dalam sub bidang pekerjaan umum dan penataan ruang kegiatan pembangunan di 8 padukuhan terprioritas untuk pembangunan prasarana jalan desa, rehabilitasi jalan desa, pembangunan sanitasi pemukiman, pagar dan gapuro kantor desa, pengerasan jalan lingkungan, dan rehabilitasi pengerasan jalan lingkungan. Selanjutnya dalam sub bidang penyelenggaraan informasi publik desa dilakukan penambahan papan informasi / baliho APBDes di dua titik tempat strategis desa untuk meningkatkan peran pengawasan dari masyarakat. Bidang Pembinaan Kemasyarakatan Desa pada tahun 2019 diantaranya dilaksanakan kegiatan dalam sub bidang ketentraman, ketertiban umum dan perlindungan masyarakat melalui deklarasi sebagai Desa Tangguh Bencana dan Pengukuhan kelompok Jaga Warga di beberapa RW, bidang kebudayaan dan keagamaan termasuk didalamnya pembangunan mushola di kompleks kantor desa. Bidang kepemudaan dan olahraga, dan kelembagaan masyarakat. Pada bidang Pemberdayaan Masyarakat kegiatan yang dilaksanakan diantaranya pada sub bidang kelautan dan perikanan, pertanian dan peternakan, peningkatan aparatur desa, pemberdayaan perempuan perlindungan anak dan keluarga, koperasi dan UMKM serta perdagangan dan perindustrian yang dilaksanakan melalui pelatihan-

pelatihan ataupun pembinaan. Di tahun 2019 juga direncanakan pengoptimalan inventarisasi aset desa Banyuraden dan meningkatkan penyusunan produk hukum di desa baik peraturan desa, peraturan kepala desa dan keputusan kepala desa dalam rangka tertib administrasi pemerintahan.

BAB V

KEBERHASILAN, PERMASALAHAN DAN SOLUSI

A. KEBERHASILAN YANG DICAPAI

Dalam periode pemerintahan Kepala Desa arah dan kebijakan pembangunan ditentukan berdasarkan Visi dan Misi yang telah ditetapkan. Adapun keberhasilan yang telah di capai selama satu periode jabatan Kepala Desa berdasar kebijakan yang sudah ditempuh diantaranya:

I. Bidang Penyelenggaraan Pemerintahan Desa

a. Peningkatan Pelayanan Kepada Masyarakat

Dalam rangka mewujudkan pelayanan prima kepada masyarakat upaya yang sudah ditempuh diantaranya mengoptimalkan pelayanan bidang pengurusan administrasi kependudukan dengan penambahan seorang staf di bagian Tata Usaha dan Umum. Melakukan pelatihan-pelatihan, bimtek maupun peningkatan kapasitas melalui study banding/tiru kepada aparatur pemerintah desa Banyuraden. Selanjutnya bekerjasama dengan dinas kependudukan dan catatan sipil dalam rangka peningkatan pelayanan kepada masyarakat melalui jemput bola kepengurusan administrasi kependudukan, sosialisasi administrasi kependudukan kepada RT/RW, menerapkan sistem dalam kepengurusan Adminduk dan program Lukadesi dalam pengurusan akta kematian. Kepada perangkat Desa Banyuraden melalui peraturan kepala desa dan dengan sistem absensi *finger-print* diatur jam kerja efektif yang dimaksudkan untuk menunjang pelayanan kepada masyarakat. Outputnya adalah peningkatan kualitas SDM aparatur pemerintah Desa serta keteraturan hari dan jam kerja efektif kantor desa sehingga akan meningkatkan pelayanan kepada masyarakat.

Peningkatan pelayanan kepada masyarakat juga berdasar pada kebijakan-kebijakan yang dikeluarkan oleh desa. Penetapan kebijakan yang dilakukan selalu melibatkan unsur lembaga dan masyarakat yang ada, tidak bertentangan dengan peraturan di atasnya, dan sesuai kebutuhan masyarakat. Yang terjadi dalam pelaksanaannya kebijakan-kebijakan yang ditetapkan oleh pemerintah desa tidak pernah menimbulkan masalah dan mendapat dukungan. Berikut rincian produk hukum yang dikeluarkan oleh pemerintah desa Banyuraden selama 1 periode hingga bulan Juni tahun 2019:

Tabel 5.22. Produk Hukum Desa

Jenis Produk Hukum	Jumlah / Tahun						
	2013	2014	2015	2016	2017	2018	2019
Peraturan Desa	5	4	10	2	10	6	2
Peraturan Kepala Desa	1	1	1	4	-	1	1
Keputusan Kepala Desa	31	19	62	66	101	152	83

b. Pemenuhan Informasi Publik

Pemenuhan kebutuhan akan informasi menjadi hal yang sangat penting saat ini. Dalam hal pemenuhan informasi dan sebagai bentuk transparansi publik segala aktifitas jalannya pemerintahan desa dapat diketahui melalui website, media sosial, pamflet dan papan baliho kegiatan atau baliho APBDes yang berisi rincian keuangan desa.

Tabel 5.23. Media Informasi Desa

Media Elektronik			Media Cetak
- Website	:	banyuraden.slemankab.go.id	- Baliho APBDes
- Facebook	:	Warta Banyuraden	- Papan Informasi Kegiatan
- Instagram	:	@desa.banyuraden	- Pamflet Informasi Penyelenggaraan
- Email	:	desa.banyuraden@gmail.com	Pemerintahan Desa (IPPD)

Outputnya adalah masyarakat menjadi tahu dan dapat mengikuti kegiatan-kegiatan yang ada di desa serta menjadi pengawas terhadap jalannya pemerintahan desa. Sehingga masukan berupa kritik dan saran dapat dengan mudah di sampaikan.

c. Penghargaan Partisipasi Lomba Desa

Selama satu periode kepemimpinan Kepala Desa, Desa sudah banyak berpartisipasi mengikuti perlombaan baik yang diadakan oleh pemerintah pusat, provinsi dan daerah. Salah satu prestasi yang patut dibanggakan dan diapresiasi diantaranya dalam rangka meningkatkan peranan PKK Desa. Pembinaan PKK Desa yang dilakukan mampu memperoleh hasil yang baik utamanya dalam kegiatan administrasi PKK, Tanaman Toga, PKDRT dan Oranisasi Kader. Diantara prestasi yang diperoleh diantaranya:

Tabel 5.24. Prestasi Desa

No	Prestasi	Kegiatan	Tahun
1	Juara II	Bola Volly Putri Porkec Kecamatan Gamping	2013
2	Juara Harapan II	Lomba Senam SKJ Tingkat Kecamatan Gamping	2013
3	Juara II	Lomba Desa Tingkat Kecamatan Gamping	2014
4	Juara I	Lomba Desa Tingkat Kecamatan Gamping	2015
5	Juara I	Lomba Pembangunan Desa Kecamatan Gamping	2016
6	Juara I (Umum)	Pekan Olahraga Kecamatan Gamping	2016
7	Juara I	Lomba Cerdas Cermat Antar Perangkat Desa Kecamatan Gamping	2016
8	Juara I	Lomba Tertib Aadministrasi PKK Desa Tingkat Kabupaten Sleman	2016
9	Juara I	Lomba Pemanfaatan TOGA Tingkat Kabupaten Sleman	2016
10	Juara I	Lomba Pemanfaatan TOGA Provinsi DIY	2016
11	Juara III	Lomba Pemanfaatan TOGA Tingkat Nasional	2016

12	Juara I	Lomba PKDRT Tingkat Kabupaten Sleman	2016
13	Juara III	Lomba Evaluasi Posbindu Tingkat Kabupaten Sleman	2016
14	Juara II	Lomba Evaluasi Posyandu Tingkat Kabupaten Sleman	2016
15	Juara III	Lomba Evaluasi PHBS Tingkat Kabupaten Sleman	2016
16	Juara III	Evaluasi Kegiatan Kesatuan Gerak PKK-KB-Kesehatan Sleman	2016
17	Juara III	Lomba UP2K Tingkat Kabupaten Sleman	2016
18	Juara I	Lomba Kelompok UPPKS Kabupaten Sleman	2016
19	Juara I	Lomba Pemanfaatan TOGA Dalam BBGRM Provinsi DIY	2016
20	Juara II	Lomba Pola Asuh Anak dan Remaja Dalam BBGRM Provinsi DIY	2016
21	Juara II	Lomba Tertib Administrasi Dalam BBGRM Provinsi DIY	2016
22	Juara III	Lomba PKDRT Tingkat Nasional	2017
23	Juara III	Lomba Ketoprak Kecamatan Gamping	2017
24	Juara I	Liga II Askab PSSI Kabupaten Sleman	2018
25	Juara VII	Lomba Evaluasi Penyelenggaraan Pemerintah Desa Kab Sleman	2018
26	Juara Harapan II	Lomba Desa Siaga Aktif Kabupaten Sleman	2018
27	Juara II	Lomba Ketoprak Kecamatan Gamping	2018
28	Juara III	Lomba Bregodo Kecamatan Gamping	2018
29	Juara II	Lomba Wajah Padukuhan (Sukunan) Tingkat Kecamatan Gamping	2018
30	Juara Harapan II	Lomba Evaluasi Perpustakaan Desa Tingkat Kecamatan Gamping	2019
31	Juara III	Lomba Wajah Padukuhan (Somodaran) Tingkat Kec Gamping	2019
32	Juara I	Lomba Ketoprak Tingkat Kecamatan Gamping	2019

II. Bidang Pelaksanaan Pembangunan Desa

a. Pemerataan Pembangunan dan Peningkatan Partisipasi Masyarakat

Dalam rangka meningkatkan partisipasi masyarakat pada kegiatan perencanaan pembangunan di desa yang demokratis, tepat sasaran, dan transparan serta masyarakat sebagai objek utama selau terlibat. Kegiatan yang dilaksanakan diantaranya Musyawarah Perencanaan Pembangunan (Musrenbang) tingkat Padukuhan dalam rangka penyusunan RPJM dan RKP, Musyawarah Desa (Musdes) oleh BPD dalam rangka menentukan skala prioritas pembangunan, Jaring Aspirasi oleh BPD dalam mengukur kinerja pemerintah desa dan masukan aspirasi masyarakat, serta Musrenbang Desa dalam rangka penetapan dokumen RKP. Atas dasar tersebut perencanaan pembangunan di desa Banyuraden setiap tahunnya merata di semua padukuhan dan tepat sasaran sesuai dengan kebutuhan atau skala prioritas yang ada baik fisik maupun non fisik serta berbagai bidang baik pendidikan, kesehatan, sosial, kebudayaan, keolahragaan, kepemudaan dan kemasyarakatan. Dalam hal pembangunan fisik sarana dan prasarana penunjang perekonomian dan mobilitas sehari-hari warga kegiatan terlaksana merata di setiap padukuhan seperti pembangunan/rehabilitasi jalan, drainase, talud, SPAH, IPAL, jembatan, balai pertemuan dusun dan embung. Tidak adanya konflik serta tingginya antusias dari warga

masyarakat terhadap kegiatan-kegiatan desa, menunjukkan kepercayaan akan pemerintah desa Banyuraden serta bahwa tahapan pembangunan di desa dapat diterima dan bermanfaat untuk masyarakat.

III. Bidang Pembinaan Kemasyarakatan Desa

a. Penguatan Kelembagaan, Organisasi atau Kelompok Masyarakat di Desa

Lembaga Kemasyarakatan Desa (LKD) merupakan bagian yang tidak terpisahkan dari pemerintahan di desa, oleh karena itu dalam upaya penguatan kelembagaan setiap tahun anggaran selalu dianggarkan anggaran operasional dan pembinaan serta melibatkannya dalam setiap kegiatan di desa. LKD yang ada baik LPMD, PKK, Karang Taruna dan RT/RW dapat bersinergi dengan baik dengan pemerintah desa sehingga jalannya pemerintahan di desa menjadi baik. Tidak hanya lembaga desa, dalam rangka memenuhi kebutuhan dan tuntutan kinerja, berbagai organisasi atau kelompok masyarakat dari berbagai bidang/profesi terbentuk dan ditetapkan melalui Keputusan Kepala Desa, diantaranya: Satuan Banyuraden Anti Narkoba (Satbana), Badan Koordinasi (Badko) TPA dan TKA, Kelompok Jaga Warga, Paguyuban Seni (PS) Banyuraden, Perlindungan Perempuan dan Anak (PPA) Cedak Sanak, PS Banyuraden Putra, Paguyuban Kaum Rois Desa, Juru Pantau Jentik (Jumantik), Gabungan Kelompok Tani (Gapoktan) Tani Rukun, Kelompok Wanita Tani (KWT), Desa Prima “Kenanga”, Kelompok Petani Pemakai Air, Paguyuban Perangkat Desa, Komunitas Radio Karisma FM, Senam Lansia, Desa Tangguh Bencana (Destana), dll kelompok atau organisasi di lingkup dusun. Organisasi dan kelompok-kelompok tersebut setiap tahun rutin mendapatkan perhatian baik dalam bentuk anggaran operasional maupun kegiatan-kegiatan dari pemerintah desa sebagai wujud mewujudkan misi desa menciptakan masyarakat desa Banyuraden yang mandiri, tidak bergantung kepada bantuan pihak lain. Selain itu dalam rangka menuju tuntutan menjadi desa yang mandiri desa Banyuraden berhasil membentuk lembaga ekonomi desa melalui keberadaan Badan Usaha Milik Desa (BUMDesa) “Banyu Gotro Rumpoko” pada akhir tahun 2017 yang dalam tahap perkembangannya sudah mendirikan unit-unit usaha seperti pertokoan dan lapak, PPOB, penyediaan material, transportasi, sewa gedung dan lapangan serta sedang dalam pengembangan unit pariwisata. Kini BUMDes Desa Banyuraden di tahun awal pembentukannya sudah dapat memberikan masukan pendapatan desa berupa PAD.

IV. Bidang Pemberdayaan Masyarakat Desa

a. Peningkatkan Taraf Pendidikan dan Kesehatan Masyarakat Desa

Pendidikan dan lingkungan yang sehat merupakan kebutuhan dasar yang dibutuhkan masyarakat. Atas dasar tersebut alokasi anggaran desa untuk kegiatan-kegiatan dalam bidang pembangunan, pembinaan dan pemberdayaan menjadi sangat penting. Diataranya adalah kegiatan Pengelolaan Pos Kesehatan Desa (Poskedes) / Polindes, Pengelolaan dan Pembinaan Posyandu (Pemberian PMT Balita dan Lansia), Pembinaan dan Penyuluhan Narkoba, Pembinaan dan Penyuluhan HIV/AIDS, Fasilitasi Penyuluhan Kesehatan Desa, Fasilitasi Kegiatan Bidang Kesehatan (Pelaksanaan Jumantik), Fasilitasi Pembinaan Kader Kesehatan Desa, Pembinaan Difabel, Pembinaan KB dan Kader KB serta

Pembinaan Toga. Output yang dicapai adalah angka penyalahgunaan narkoba di wilayah desa yang menunjukkan grafik menurun, angka DBD yang menurun serta keberadaan Kader Kesehatan desa yang solid, handal dan bertanggungjawab tinggi. Di bidang pendidikan diantaranya melalui kegiatan Pengelolaan dan Pembinaan PAUD tingkat Desa dan Padukuhan, yaitu Paud Geplakan, Sukunan Somodaran dan Banyumeneng. Selanjutnya pembinaan Pusat Kegiatan Belajar Masyarakat (PKBM), Pendirian Perpustakaan Desa, sosialisasi Jam Belajar Masyarakat dan bantuan pendidikan siswa berprestasi. Outputnya diantaranya, menumbuhkan minat baca masyarakat, semangat dalam menuntut ilmu serta pemenuhan kebutuhan dasar pendidikan sejak usia dini.

b. Terciptanya Masyarakat Desa Yang Damai Dan Religius

Dalam menciptakan lingkungan masyarakat yang damai serta harmonis, kebutuhan akan pembinaan rohani menjadi penting. Kegiatan di bidang keagamaan rutin dijalankan setiap tahunnya dengan porsi sesuai kebutuhan masyarakat. Diantaranya: Pembinaan Imam/Khatib, Ustad TPA/Takmir, Badko TPA/TKA, Kaum Rois dan Tokoh Agama. Selanjutnya melalui fasilitasi kegiatan keagamaan desa seperti bantuan pembangunan tempat ibadah, buka puasa bersama dan syawalan tingkat desa, tarawih keliling, festival takbir, pengajian sabtu legi, dan fasilitasi kegiatan Idul Adha serta Idul Fitri tingkat Desa. Melalui kegiatan-kegiatan tersebut pemenuhan kebutuhan rohani warga masyarakat menjadi terpenuhi sehingga meningkatkan ketentraman kehidupan bermasyarakat.

c. Meningkatkan Kualitas Sumber Daya Manusia Menuju Masyarakat Mandiri

Dalam rangka mewujudkan Visi yaitu menuju masyarakat yang mandiri dan sejahtera, setiap tahun anggaran dari tahun ke tahun diantaranya dilaksanakan melalui kegiatan pelatihan/pembinaan baik tingkat desa atau padukuhan diantaranya seperti: pelatihan memasak, menjahit, merajut, manajemen administrasi/pemasaran, pembuatan blangkon, pengelolaan hasil pertanian, pemulasaran jenazah, pembinaan kelompok difabel, grup kesenian, TOGA, usaha ekonomi keluarga dan lansia, kelompok ekonomi produktif, pengelolaan/ daur ulang sampah, teknologi tepat guna, pelatihan pranata adicara (MC), pelatihan tata rias, pengolahan makanan sehat dan pembinaan/ santunan keluarga miskin, dll. Melalui berbagai kegiatan tersebut output yang dihasilkan adalah peningkatan ketrampilan warga masyarakat di desa Banyuraden sehingga menciptakan kemandirian, mengurangi angka pengangguran dan kemiskinan di desa.

B. PERMASALAHAN YANG DIHADAPI

Selain keberhasilan yang dicapai, dalam perjalanan periode pemerintahan di desa juga terdapat permasalahan-permasalahan yang dihadapi sehingga menyebabkan beberapa program kegiatan belum tercapai. Adapun permasalahan-permasalahan tersebut diuraikan sebagai berikut:

a. Keterbatasan Sumber Daya Manusia Aparatur Pemerintah Desa

Di era sekarang tuntutan akan capaian pekerjaan semakin banyak, hal itu salah satunya setelah di sahkannya UU Nomor 6 Tahun 2014 Tentang Desa. Desa dituntut untuk dapat mengatur dan

mengembangkan sendiri urusan rumah tangga desanya dengan kata lain kebijakan otonomi di desa menjadi prioritas. Adanya Dana Desa dan sumber dana yang lain dari transfer rekening pemerintah pusat dan daerah mengharuskan desa untuk lebih berperan memajukan wilayah desanya. Selain itu, melalui kucuran dana tersebut pemerintah Desa dituntut untuk dapat mengembangkan potensi di desannya sehingga Pendapatan Asli Desa (PAD) menjadi naik. Pengelolaan sumber dana di desa yang semakin banyak tentu juga berimbas pada tahapan pelaksanaan kegiatan baik perencanaan (penganggaran), pelaksanaan, penatausahaan dan pertanggungjawaban yang semakin rumit. Terlebih lagi pengawasan yang semakin ketat dari berbagai unsur yang ada dalam hal ini: polsek, inspektorat, kejaksaan BPK dan KPK membuat celah pidana menjadi terbuka.

Kemampuan pengelolaan kegiatan yang ada saat ini sedikit banyak terkendala karena masih kurangnya kualitas Sumber Daya Manusia / kemampuan aparatur pemerintahan di desa Banyuraden. Pemahaman dan kemampuan pelaksanaan akan regulasi-regulasi yang ada dirasa masih kurang sehingga beberapa kegiatan yang ada belum bisa berjalan dengan baik. Dan juga pelaksanaan kegiatan saat ini sebagian besar sudah berbasis pada sistem. Yang terjadi pelaksanaan tugas pokok dan fungsi (tupoksi) aparat pemerintah belum dapat berjalan sesuai bidangnya karena kemampuan yang terbatas, sehingga porsi pekerjaan menjadi tidak seimbang dan menjadi kendala yang ada. Imbasnya adalah diantaranya pelaporan tahapan siklus keuangan desa tiap tahunnya menjadi tidak tepat waktu.

b. Rendahnya Capaian Realisasi Pendapatan Asli Desa (PAD)

Pendapatan Asli Desa (PAD) Desa Banyuraden saat ini paling banyak di topang dari realisasi pembayaran aset desa yang di sewakan oleh pihak ketiga, diantaranya: PT. Sarana Yasa Manunggal (Pasar Tlagarejo), Rukan Gading Mas, SPBU Banyuraden dan Kios Pelem Gurih. Investor yang melakukan perjanjian sewa saat ini sebagian besar melakukan tunggakan pembayaran dikarenakan berbagai alasan, seperti kondisi aset yang di sewa yang tidak laku/rusak, permintaan pembayaran di akhir periode sewa, dll. Hal tersebut tentu menjadi kendala dalam proses penatausahaan keuangan dan pelaksanaan kegiatan di desa setiap tahunnya.

c. Inventarisasi Aset Desa Yang Belum Maksimal

Aset atau kekayaan desa menjadi hal yang sangat penting dalam jalannya pemerintahan di Desa. Keberadaan aset yang ada di seluruh wilayah desa banyuraden sangat banyak jumlahnya. Diantaranya aset desa Banyuraden adalah: tanah desa seluas kurang lebih 355.967 m² baik itu tanah kas desa, pelungguh dan panggarem-arem, selanjutnya kios dan pertokoan milik desa, bangunan desa baik itu jalan, jembatan, irigasi, SPAH, drainase, dll, fasilitas olahraga desa, serta aset kantor desa banyuraden. Dengan jumlahnya yang banyak, serta tahapan klasifikasi aset desa yang sudah berbasis sistem sehingga menjadi sangat detail dan memerlukan pembelajaran lebih lanjut serta masih kurangnya pemahaman dalam hal inventarisasi aset desa, membuat permasalahan aset desa masih menjadi kendala hingga saat ini.

d. Perubahan Regulasi Pemerintah Yang Cepat

Dalam menjalankan pemerintahan di Desa regulasi atau aturan menjadi dasar yang dipakai. Baik itu Undang-Undang, Peraturan Pemerintah, Peraturan Menteri, Peraturan Daerah, Peraturan Bupati dan Keputusan Bupati. Yang terjadi saat ini adalah banyaknya regulasi-regulasi baru yang ada serta masih kurangnya tahapan sosialisasi kepada pelaksana di lingkup Desa. Serta, regulasi tersebut sering mengalami pergantian atau berubah dalam jangka waktu yang sangat singkat. Atas dasar hal tersebut, menjadikan permasalahan yang ada di desa saat ini yang mengakibatkan terhambatnya jalannya pelaksanaan kegiatan.

C. SOLUSI

Memandang permasalahan-permasalahan yang dihadapi solusi-solusi yang sudah dan akan coba dilakukan oleh pemerintah desa Banyuraden, sebagai berikut:

a. Peningkatan Kapasitas Aparatur Pemerintah Desa

Upaya yang dilakukan diantaranya melalui peningkatan kapasitas aparatur pemerintah desa, baik itu study banding/tiru di wilayah-wilayah yang dapat dijadikan rujukan serta menganggarkan anggaran pembinaan atau pelatihan-pelatihan dengan tenaga ahli. Harapannya hal-hal positif yang berkaitan dengan kemajuan desa di suatu wilayah dapat diterapkan di wilayah desa Banyuraden. Dalam Rencana Anggaran Biaya (RAB) setiap kegiatan juga dianggarkan pemberian honor narasumber/ahli, dengan harapan apabila dalam perjalannya Tim Pelaksana Kegiatan (TPK) mengalami kesulitan dapat dilakukan konsultasi. Selain itu juga telah dilakukan pengangkatan staf yang memiliki disiplin ilmu dalam perencanaan pembangunan fisik yang sedikit banyak telah memberikan kontribusi dalam pelaksanaan pembangunan di desa. Kedepan penambahan staf di bidang urusan Tata Usaha dan Umum juga direncanakan akan dilakukan.

b. Melakukan Upaya Intensifikasi Realisasi Capaian Pendapatan Asli Desa (PAD)

Target pendapatan desa pada sektor Pendapatan Asli Desa (PAD) selama ini dari tahun ke tahun selalu kurang optimal, dikarenakan permasalahan seperti uraian di atas. Pemerintah telah melakukan berbagai upaya dalam menghadapi permasalahan ini diantaranya: pengoptimalan penagihan kepada pihak ketiga yang melakukan sewa dengan memberikan surat tagihan atau peringatan se sering mungkin. Selanjutnya juga mengundang untuk dilakukan musyawarah mufakat terkait hal-hal yang menjadi kendala tidak tertibnya waktu pembayaran yang sudah di atur melalui surat perjanjian. Selanjutnya juga di rencanakan untuk pembentukan tim penagihan aset pemasukan desa yang akan melibatkan dari berbagai unsur serta pendampingan dari tenaga ahli/kabupaten. Dan pilihan terakhir yang akan ditempuh adalah dengan menggandeng instansi penegak hukum yang berwenang untuk membantu menyelesaikan permasalahan tersebut. Karena capaian PAD yang tidak sesuai target/rencana akan menjadi temuan dalam pemeriksaan keuangan yang ada di desa.

c. Pembentukan Tim Inventarisasi Aset

Permasalahan dalam inventarisasi aset di desa Banyuraden coba dilakukan dengan pembentukan Tim Inventarisasi Aset yang diketuai oleh Sekertaris Desa dan Kaur TU Umum sebagai pelaksana. Tim tersebut ditetapkan melalui Surat Keputusan Kepala Desa yang ditetapkan dengan maksud memberikan tugas kepada tim tertunjuk dapat melakukan kegiatan inventarisasi sesuai ketentuan yang ada. Selanjutnya untuk memaksimalkan kinerja, tim nantinya juga akan diberikan honorarium sesuai ketugasannya. Upaya lain yang coba akan di tempuh adalah melakukan study banding kepada pemerintah dalam hal ini Desa Wukirsari Cangkringan yang menjadi percontohan dalam kegiatan inventarisasi aset desanya. Selain itu juga memungkinkan untuk mengundang tenaga ahli yang nantinya akan mendamping Tim desa yang ada, agar penataan aset dapat berjalan dengan baik.

d. Mengoptimalkan Rapat Koordinasi Rutin Perangkat Desa

Dalam memenuhi tuntutan akan pemahaman kebijakan-kebijakan penyelenggaraan pemerintah di desa, kami intensifkan kegiatan rapat koordinasi perangkat desa. Dengan Peraturan Kepala Desa kami atur kegiatan rapat koordinasi setiap hari Selasa minggu terakhir setiap bulannya sehingga rapat bisa terselenggara secara tertib. Dalam rapat tersebut menjadi media bertukar informasi antar perangkat dan juga media menyampaikan atau membahas aturan/kebijakan yang ada kaitannya dengan jalannya pemerintahan di desa.

BAB VI
RENCANA PENYELENGGARAAN PEMERINTAHAN DESA
DALAM JANGKA WAKTU LIMA BULAN

Laporan Penyelenggaraan Pemerintahan Desa Akhir Masa Jabatan (LPPD-AMJ) adalah merupakan salah satu siklus desa yang harus disampaikan oleh Kepala Desa kepada Bupati pada lima bulan sebelum masa jabatannya berakhir. Untuk itu, dalam jangka waktu lima bulan kedepan prioritas kegiatan yang akan kami laksanakan sebagai berikut:

A. Menyelesaikan Inventarisasi Aset Desa

Kegiatan inventarisasi aset desa menjadi salah satu permasalahan yang ada di pemerintah desa Banyuraden saat ini. Tahapan penginventarisasian aset sudah mulai dijalankan oleh Tim yang dibentuk sejak awal tahun dan sedang berjalan sampai saat ini. Progres yang berjalan hingga saat ini adalah pendataan aset di lingkup kantor desa Banyuraden yang meliputi peralatan dan barang tidak habis pakai. Selanjutnya di sisa waktu masa jabatan yang ada, prioritas kami adalah menyelesaikan inventarisasi aset yang berada di luar kantor atau seluruh wilayah desa Banyuraden.

B. Penyusunan Peraturan Desa Tentang Kewenangan Desa dan Pungutan Desa

Peraturan Desa tentang Kewenangan Desa adalah sangat penting keberadaannya. Kewenangan Desa yang sudah ditentukan dan diatur melalui peraturan desa kedepan akan menjadi dasar bagi pemerintah desa menjalankan pemerintahan di desa utamanya dalam merencanakan dan melaksanakan kegiatan. Kedepan kami akan prioritaskan tahapan penyusunan peraturan desa ini dengan berpedoman pada peraturan Bupati Sleman yang ada dan disesuaikan dengan kearifan lokal yang ada didesa, dan melibatkan unsur/lembaga desa yang ada.

Tidak hanya Kewenangan Desa, peraturan desa tentang Pungutan Desa juga tidak kalah pentingnya. Pungutan Desa nantinya secara garis besar akan mengatur terkait hal-hal apa saja yang diberlakukan pungutan serta besaran pungutan dan manfaat yang diterima dari pungutan tersebut. Melalui peraturan desa tersebut harapan kami masyarakat nantinya dapat mengetahui dengan jelas jenis-jenis pungutan yang ada di desa, juga hal ini sebagai wujud transparansi jalannya pemerintahan dan pencegahan tindakan pungutan liar. Perdes Pungutan Desa nantinya juga dapat menjadi dasar masyarakat baik di tingkat padukuhan, RT/RW dalam merumuskan atau membuat peraturan di wilayahnya tentang penarikan pungutan.

Untuk merealisasikan rencana tersebut sudah kami anggarkan dalam APBDes desa saat ini kegiatan tentang Penyusunan Produk Hukum di desa yang mana juga mencakup penyusunan perdes tersebut. Selanjutnya melalui Surat Keputusan Kepala Desa kami tetapkan tim penyusun yang melibatkan seluruh unsur perangkat desa yang ada. Rencananya guna pengoptimalan

kegiatan tersebut anggaran yang ada nantinya akan kami rubah atau tambah terkait jumlah pagu anggaran apabila memang diperlukan.

C. Optimalisasi Realisasi Pendapatan Asli Desa (PAD)

Salah satu catatan yang disampaikan oleh Inspektorat Kabupaten Sleman pada pemeriksaannya dalam kegiatan pemeriksaan akhir masa jabatan kepala desa di awal tahun 2019 adalah realisasi capaian PAD di desa Banyuraden. Untuk itu kedepan kami berencana akan melakukan tindakan tegas kepada pihak-pihak penyewa yang selama ini selalu menunggak pembayaran sewa aset desa Banyuraden. Target kami adalah akumulasi tunggakan yang ada saat ini dapat dipenuhi atau dibayarkan minimal 90% dari kekurangan yang ada.

D. Penyelesaian Revisi Peraturan Desa Tentang Pemanfaatan Tanah Desa Banyuraden

Pada pertengahan tahun 2017 terdapat pengajuan proposal pembangunan Kampus Universitas Widya Mataram yang diajukan oleh Yayasan Mataram Indonesia. Pembangunan tersebut rencananya akan menggunakan tanah desa (pelungguh) yang terdapat di wilayah Dusun Dukuh Padukuhan III. Berbagai tahapan mulai dari peninjauan lokasi, sosialisasi dan pemenuhan berkas-berkas persyaratan perizinan telah dilaksanakan sesuai dengan ketentuan. Hanya saja yang masih menjadi kendala hingga saat ini adalah persyaratan Peraturan Desa tentang Pemanfaatan Tanah Desa Banyuraden yang masih belum memenuhi ketentuan. Perdes yang ada masih belum sesuai dengan ketentuan dalam Peraturan Gubernur DIY tentang prosentase keluasan tanah pelungguh, sehingga harus dilakukan penyesuaian. Kedepan dalam waktu lima bulan sisa masa jabatan kami berencana untuk melakukan revisi Perdes yang ada sesuai dengan ketentuan peraturan perundang-undangan. Sehingga persyaratan/ berkas yang kurang dalam tahapan pembangunan Universitas Widya Mataram dapat dipenuhi dan pembangunan dapat segera terealisasi.

E. Penyelesaian Siklus Tahunan Desa Tepat Waktu

Dalam semester ke II tahun anggaran berjalan, mengacu pada Peraturan Bupati Sleman tentang Siklus Tahunan Desa, kewajiban pemerintah desa yang harus dipenuhi adalah: Laporan Realisasi APBDes Semester II, Laporan Pemanfaatan Dana Desa Tahap II, Laporan Pelaksanaan BKK Tahap I, Proposal Usulan BKK 2020, Musdes RKP, Musrenbang Desa, Penetapan Perdes RKP 2020, Perubahan APBDes dan Penetapan APBDes Tahun 2020 serta Peraturan Kepala Desa tentang Penjabaran APBDes 2020. Nantinya target kami pada akhir bulan November tahun 2019 seluruh kewajiban siklus tahunan desa di atas dapat kami selesaikan.

BAB VII

PENUTUP

Laporan Penyelenggaraan Pemerintahan Desa Akhir Masa Jabatan (LPPD-AMJ) Desa Banyuraden adalah laporan penyelenggaraan pemerintahan dan pembangunan di Desa selama 1 periode Kepala Desa (2013-2019) yang disampaikan oleh Kepala Desa kepada Bupati Sleman sebagai amanat dari peraturan perundang-undangan. Materi yang disampaikan merupakan gambaran hasil penyelenggaraan pemerintahan dari bulan November 2013 sampai bulan Juni 2019 dan rencana lima bulan sisa masa jabatan. Laporan ini diharapkan dapat memberikan gambaran tentang berbagai capaian kinerja, baik makro maupun mikro dalam penyelenggaraan pemerintahan di Desa Banyuraden serta sebagai wujud transparansi dan akuntabilitas dalam melaksanakan berbagai urusan yang menjadi kewenangan dan ketugasan.

Berdasarkan pencapaian hasil yang dicapai, jalannya pemerintahan di desa selama satu periode Kepala Desa secara umum dapat berjalan dengan baik meskipun banyak tantangan dan hambatan yang dihadapi. Tahapan pembangunan mulai dari perencanaan, pelaksanaan, penatausahaan serta pertanggungjawaban pada umumnya dinilai berjalan dengan baik dan lancar. Hasil pembangunan baik fisik maupun non fisik pada hakekatnya merupakan hasil sinergi dan kinerja dari aparatur pemerintahan desa, lembaga kemasyarakatan desa dan masyarakat desa. Keberhasilan pembangunan, tidak terlepas dari itikad baik, kerja keras, kreativitas, dan inovasi dari semua pihak tersebut.

Rencana pembangunan yang telah dicapai tentunya merupakan sebuah capaian yang harus disyukuri. Sedangkan capaian pembangunan yang belum maksimal tentu perlu untuk ditingkatkan kembali serta target yang belum tercapai akan kami tuntaskan di lima bulan akhir masa jabatan kedepan. Terhadap berbagai kekurangan, kelemahan dan permasalahan yang ada dalam pelaksanaan pembangunan akan dilakukan evaluasi untuk dapat dijadikan acuan bagi perbaikan penyelenggaraan pemerintahan dan pembangunan pada tahun-tahun mendatang.

Semoga Laporan Penyelenggaraan Pemerintahan Desa Akhir Masa Jabatan (LPPD-AMJ) Desa Banyuraden ini dapat menjadi bahan bagi Pemerintah Kabupaten Sleman untuk memberikan catatan-catatan sebagai bahan penyempurnaan dan perbaikan pembangunan kedepan di Desa Banyuraden guna mewujudkan masyarakat yang mandiri dan sejahtera.

Banyuraden, 21 Juni 2019
Kepala Desa Banyuraden

TTd
SUDARISMAN, ST

